



แผนพัฒนาสามปี
(พ.ศ. ๒๕๕๘ – พ.ศ. ๒๕๖๐)

องค์การบริหารส่วนตำบลโพลีเอน
อำเภอท่าเรือ จังหวัดพระนครศรีอยุธยา



ประกาศองค์การบริหารส่วนตำบลโพธิ์เอน
เรื่อง ประกาศใช้แผนพัฒนาสามปี พ.ศ.๒๕๕๘-พ.ศ.๒๕๖๐

ตามที่องค์การบริหารส่วนตำบลโพธิ์เอนได้จัดทำแผนพัฒนาสามปี พ.ศ.๒๕๕๘-พ.ศ.๒๕๖๐ โดยอาศัยอำนาจตามความในข้อ ๑๗ แห่งระเบียบกระทรวงมหาดไทยว่าด้วยการจัดทำแผนพัฒนาองค์กรปกครองส่วนท้องถิ่น พ.ศ.๒๕๔๘ นั้น

บัดนี้ แผนพัฒนาสามปี พ.ศ.๒๕๕๘-พ.ศ.๒๕๖๐ ขององค์การบริหารส่วนตำบลโพธิ์เอนได้รับความเห็นชอบจากสภาองค์การบริหารส่วนตำบลโพธิ์เอน ในการประชุมสมัยสามัญ สมัยที่ ๒ ครั้งที่ ๒ ประจำปี ๒๕๕๗ ในวันจันทร์ที่ ๒๓ มิถุนายน ๒๕๕๗ จึงขอประกาศใช้แผนพัฒนาสามปี พ.ศ.๒๕๕๘-พ.ศ.๒๕๖๐ ขององค์การบริหารส่วนตำบลโพธิ์เอนตั้งแต่วันที่นี้เป็นต้นไป

จึงประกาศให้ทราบโดยทั่วกัน

ประกาศ ณ วันที่ ๒๔ มิถุนายน ๒๕๕๗

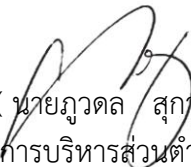
(นายภูวตล / สุภทร)
นายกองค์การบริหารส่วนตำบลโพธิ์เอน

สารบัญ

	หน้า
ส่วนที่ ๑	บทนำ
ส่วนที่ ๒	สภาพทั่วไปและข้อมูลพื้นฐานขององค์กร
ส่วนที่ ๓	สรุปผลการพัฒนาท้องถิ่น
ส่วนที่ ๔	ยุทธศาสตร์และแนวทางการพัฒนาสามปี
ส่วนที่ ๕	การนำแผนพัฒนาสามปีไปสู่การปฏิบัติ
	บัญชีสรุปโครงการพัฒนา
	รายละเอียดโครงการพัฒนา
	- ยุทธศาสตร์ที่ ๑ การพัฒนาด้านโครงสร้างพื้นฐาน
	- ยุทธศาสตร์ที่ ๒ การพัฒนาด้านการส่งเสริมคุณภาพชีวิต
	- ยุทธศาสตร์ที่ ๓ การพัฒนาด้านการบริหารจัดการสิ่งแวดล้อม
	- ยุทธศาสตร์ที่ ๔ การพัฒนาด้านการลงทุน พาณิชยกรรม
	- ยุทธศาสตร์ที่ ๕ การพัฒนาด้านศิลปวัฒนธรรม จารีตประเพณี
	- ยุทธศาสตร์ที่ ๖ การพัฒนาด้านการบริหารและพัฒนาองค์กร
	บัญชีประสานโครงการพัฒนา
	การติดตามและประเมินผล

ส่วนที่ ๑ บทนำ

แผนพัฒนาสามปี (พ.ศ.๒๕๕๘ - พ.ศ.๒๕๖๐) ขององค์การบริหารส่วนตำบลโพธิ์เอน เป็นแผนที่ได้จัดทำขึ้นภายใต้กระบวนการมีส่วนร่วมของประชาชนจากทุกหมู่บ้านในเขตองค์การบริหารส่วนตำบลที่ได้รวมพลังร่วมกันระดมความคิด กำหนดวิสัยทัศน์ร่วมและร่วมจัดทำยุทธศาสตร์การพัฒนาด้านต่างๆ พร้อมทั้งร่วมกันจัดทำรายละเอียดของแผนงาน โครงการ กิจกรรมที่จะดำเนินการในช่วงระยะเวลา ๓ ปี

แผนพัฒนาสามปี จึงเป็นแผนยุทธศาสตร์ชั้นนำทิศทางการพัฒนาองค์การบริหารส่วนตำบลในระยะเวลา ๓ ปี ภายใต้การมีวิสัยทัศน์ พันธกิจ จุดมุ่งหมายเพื่อการพัฒนาาร่วมกันในท้องถิ่น ในอีก ๓ ปีข้างหน้า เนื่องด้วยสถานการณ์การเปลี่ยนแปลงที่กำลังเป็นอยู่และแนวโน้มกระแสโลกในอนาคต จึงได้กำหนดยุทธศาสตร์และแนวทางการพัฒนาที่จะนำไปสู่การพัฒนาที่สมดุล มีคุณภาพและยั่งยืน ด้วยการเสริมสร้างรากฐานทางเศรษฐกิจและสังคมให้เข้มแข็ง เพื่อยกระดับคุณภาพชีวิตของประชาชนในเขตองค์การบริหารส่วนตำบลโพธิ์เอนให้อยู่ดีมีสุข

สำหรับการจัดทำแผนพัฒนาสามปีขององค์การบริหารส่วนตำบลโพธิ์เอน จะมีลักษณะวัตถุประสงค์ ขั้นตอน ประโยชน์ในการจัดทำแผนพัฒนา ๓ ปี ดังต่อไปนี้

๑.๑ ลักษณะของแผนพัฒนาสามปี

เป็นแผนพัฒนาเศรษฐกิจและสังคมขององค์การปกครองส่วนท้องถิ่นที่สอดคล้องกับแผนยุทธศาสตร์การพัฒนา (วิสัยทัศน์ พันธกิจและจุดมุ่งหมายเพื่อการพัฒนา) อันมีลักษณะเป็นการกำหนดรายละเอียดแผนงาน โครงการพัฒนาที่จัดทำขึ้นสำหรับปีงบประมาณแต่ละปี ซึ่งมีความต่อเนื่องและเป็นแผนก้าวหน้าครอบคลุมระยะเวลาสามปี โดยมีการทบทวนเพื่อปรับปรุงเป็นประจำทุกปี

แผนพัฒนาสามปี เป็นแผนแบบหมุนเวียนโดยต้องดำเนินการทบทวนและดำเนินการจัดทำทุกปี เป็นแผนพัฒนาที่นำแผนยุทธศาสตร์การพัฒนาไปสู่การปฏิบัติ โดยอยู่ภายใต้ยุทธศาสตร์การพัฒนาซึ่งมีหลายแนวทาง และต้องดำเนินการเพื่อให้บรรลุตามวัตถุประสงค์ เป้าหมาย เพื่อนำไปสู่วิสัยทัศน์ และเป็นข้อมูลที่เชื่อมโยงระหว่างแผนยุทธศาสตร์การพัฒนา เพื่อจัดทำข้อบัญญัติงบประมาณรายจ่ายประจำปี ซึ่งเป็นกระบวนการบริหารเพื่อให้เกิดรูปธรรม

ดังนั้น โครงการ/กิจกรรม ที่บรรจุในแผนพัฒนาสามปี (ในช่วงระยะเวลาปีแรกของแผนฯ) โครงการจะต้องมีคุณสมบัติ ดังนี้

๑. โครงการ/กิจกรรม ค่อนข้างแน่นอนในการที่จะสามารถดำเนินการได้ การสัมฤทธิ์ผลของโครงการ ตลอดจนผลประโยชน์ที่สังคมได้รับ

๒. โครงการ/กิจกรรม จะต้องมีความพร้อมในทุกๆ ด้าน เพื่อที่จะนำไปจัดทำข้อบัญญัติงบประมาณรายจ่าย

ลักษณะสำคัญของแผนพัฒนาสามปีโดยสรุป

๑. เป็นแผนพัฒนาที่สอดคล้องกับแผนยุทธศาสตร์การพัฒนา
๒. เป็นแผนพัฒนาที่แสดงแนวทางในการพัฒนา วัตถุประสงค์ เป้าหมาย ที่ชัดเจน
๓. เป็นแผนพัฒนาที่แสดงโครงการ/กิจกรรม ระยะเวลาสามปี
๔. เป็นแผนพัฒนาที่เชื่อมโยงระหว่างแผนยุทธศาสตร์การพัฒนากับ ข้อบัญญัติงบประมาณรายจ่ายประจำปี

๑.๒ วัตถุประสงค์ของการจัดทำแผนพัฒนาสามปี

๑. เพื่อใช้เป็นแนวทางการพัฒนาเศรษฐกิจและสังคมของ อบต. ในทุกด้าน ครอบคลุมปัญหาความต้องการอย่างรอบด้าน

๒. เพื่อกำหนดทิศทางการพัฒนาในช่วงระยะเวลาสามปีให้สอดคล้องกับแผนพัฒนาจังหวัด แผนพัฒนาอำเภอ และนโยบายของรัฐบาล

๓. เพื่อให้การพัฒนาท้องถิ่นมีความต่อเนื่อง เป็นรูปธรรม โดยมีจุดมุ่งหมายที่แน่นอนชัดเจน ตามแผนยุทธศาสตร์การพัฒนารองรับการบริการส่วนตำบล

๔. เพื่อให้ประชาชนมีส่วนร่วมในการกำหนดทิศทางการพัฒนาท้องถิ่นโดยกำหนดรายละเอียด แผนงาน โครงการพัฒนาที่จัดทำขึ้นในช่วงระยะเวลา ๓ ปี

๑.๓ ขั้นตอนในการจัดทำแผนพัฒนาสามปี

๑. คณะกรรมการพัฒนาท้องถิ่นจัดประชุมประชาคมท้องถิ่น ส่วนราชการและรัฐวิสาหกิจที่เกี่ยวข้อง เพื่อแจ้งแนวทางการพัฒนาท้องถิ่น รับทราบปัญหา ความต้องการ ประเด็นการพัฒนา และประเด็นที่เกี่ยวข้องตลอดจนความช่วยเหลือทางวิชาการ และแนวทางปฏิบัติที่เหมาะสมกับสภาพพื้นที่ เพื่อนำมากำหนดแนวทางการจัดทำแผนยุทธศาสตร์การพัฒนา โดยให้นำข้อมูลพื้นฐานในการพัฒนาจากหน่วยงานต่างๆ และข้อมูลในแผนชุมชนมาพิจารณาประกอบการจัดทำแผนยุทธศาสตร์การพัฒนา

๒. คณะกรรมการสนับสนุนการจัดทำแผนพัฒนาท้องถิ่น รวบรวมแนวทางและข้อมูล นำมาวิเคราะห์เพื่อจัดทำร่างแผนยุทธศาสตร์การพัฒนาแล้วเสนอคณะกรรมการพัฒนาท้องถิ่น

๓. คณะกรรมการพัฒนาท้องถิ่นพิจารณาร่างแผนพัฒนาสามปี เพื่อเสนอผู้บริหารท้องถิ่น

๔. ผู้บริหารท้องถิ่นพิจารณาอนุมัติร่างแผนพัฒนาสามปี และประกาศใช้แผนพัฒนาสามปี สำหรับองค์การบริหารส่วนตำบล ให้ผู้บริหารท้องถิ่นเสนอร่างแผนพัฒนาสามปีต่อสภาองค์การบริหารส่วนตำบลเพื่อให้ความเห็นชอบก่อนแล้วผู้บริหารท้องถิ่นจึงพิจารณาอนุมัติและประกาศใช้แผนพัฒนาสามปีต่อไป

๑.๔ ประโยชน์ของการจัดทำแผนพัฒนาสามปี

ทำให้การพัฒนาท้องถิ่นเป็นไปอย่างมีทิศทางและครอบคลุมทุกด้าน ทำให้ประชาชนในชุมชนได้ทราบถึงแนวทางการพัฒนาในอนาคตว่าเป็นไปในแนวทางใด ทำอะไร ที่ไหน อย่างไร ทำให้ประชาชนได้ตระหนักถึงการมีส่วนร่วมในการประชุมประชาคมในการกำหนดแผนงาน โครงการ รายละเอียดโครงการ หรือกิจกรรมที่ประชาชนต้องการให้เกิดขึ้นในชุมชน ทำให้การบริหารเงินงบประมาณเป็นไปอย่างคุ้มค่า มีประสิทธิผล เกิดประโยชน์สูงสุดกับประชาชน

ส่วนที่ ๒

สภาพทั่วไปและข้อมูลพื้นฐานขององค์การบริหารส่วนตำบลโพธิ์เอน

๒.๑ สภาพทั่วไป

ลักษณะที่ตั้งและอาณาเขต

องค์การบริหารส่วนตำบลโพธิ์เอนเป็นองค์กรปกครองส่วนท้องถิ่นขนาดกลาง ที่ตั้งของสำนักงานตั้งอยู่ที่ หมู่ที่ ๓ บ้านบางม่วง ตำบลโพธิ์เอน อำเภอท่าเรือ จังหวัดพระนครศรีอยุธยา ห่างจากที่ว่าการอำเภอประมาณ ๘ กิโลเมตร องค์การบริหารส่วนตำบลโพธิ์เอนได้รับการยกฐานะเป็นนิติบุคคลและเป็นราชการบริหารส่วนท้องถิ่น ตามพระราชบัญญัติสภาตำบลและองค์การบริหารส่วนตำบล พ.ศ.๒๕๓๗ ตามประกาศกระทรวงมหาดไทย เมื่อวันที่ ๒๓ กุมภาพันธ์ ๒๕๔๐ โดยมีนายสาคร นิลนพ กำนันตำบลโพธิ์เอนเป็นประธานกรรมการบริหารคนแรก (โดยตำแหน่ง) และปัจจุบันได้เปลี่ยนเป็นนายกองค์การบริหารส่วนตำบล โดยมี นายภูวดล สุภาพร เป็นนายกองค์การบริหารส่วนตำบลคนปัจจุบัน

อาณาเขตติดต่อกับ

ทิศเหนือ	ติดกับ	ตำบลวังแดง	อำเภอท่าเรือ
ทิศใต้	ติดกับ	ตำบลปากท่า	อำเภอท่าเรือ
ทิศตะวันออก	ติดกับ	ตำบลศาลาลอย	อำเภอท่าเรือ
ทิศตะวันตก	ติดกับ	ตำบลวังแดง	อำเภอท่าเรือ

ภูมิประเทศ

เป็นที่ราบลุ่ม มีแม่น้ำป่าสักไหลผ่าน กลางตำบล ทำให้แบ่งพื้นที่ตำบลออกเป็นสองฝั่งแม่น้ำ คือ หมู่ที่ ๑, ๓, และ ๕ พื้นที่อีกฝั่งแม่น้ำ คือ ๒, ๔ และ ๖ โดยมีเนื้อที่รวมประมาณ ๑๑.๔๒ ตารางกิโลเมตร แบ่งออกเป็น

หมู่ที่ ๑	มีเนื้อที่ประมาณ ๑.๙ ตารางกิโลเมตร
หมู่ที่ ๒	มีเนื้อที่ประมาณ ๒.๓ ตารางกิโลเมตร
หมู่ที่ ๓	มีเนื้อที่ประมาณ ๓.๓ ตารางกิโลเมตร
หมู่ที่ ๔	มีเนื้อที่ประมาณ ๑.๔ ตารางกิโลเมตร
หมู่ที่ ๕	มีเนื้อที่ประมาณ ๒.๒ ตารางกิโลเมตร
หมู่ที่ ๖	มีเนื้อที่ประมาณ ๐.๓๒ ตารางกิโลเมตร

ลักษณะการปกครอง

องค์การบริหารส่วนตำบลโพธิ์เอน แบ่งการปกครองออกเป็น ๖ หมู่บ้าน ดังนี้

หมู่ที่	ชื่อหมู่บ้าน	ชื่อผู้ใหญ่บ้าน
๑	บ้านกระดาศ	นายพรชัย เต่าสุวรรณ (กำนันตำบล)
๒	บ้านโพธิ์เอน	นายนธิ แสงพิรุณ
๓	บ้านบางม่วง	นายสุชาติ ศิรินัย
๔	บ้านสามเรือน	นายมนตรี แสงจินดา
๕	บ้านตะเคียนดวน	นายรัฐวุฒิ พิมพ์รัตน์
๖	บ้านใหม่สามเรือน	นายสายชล ก้อนทอง

ประชากร

ประชากรทั้งสิ้น ๓,๑๓๘ คน แยกเป็นชาย ๑,๔๕๘ คน เป็นหญิง ๑,๖๘๐ คน และจำนวนครัวเรือนทั้งสิ้น ๙๘๐ ครัวเรือน

หมู่บ้าน	ชาย	หญิง	รวม	จำนวนครัวเรือน (หลัง)
๑	๓๓๒	๓๘๘	๗๒๐	๒๓๑
๒	๒๗๗	๒๙๘	๕๗๕	๒๑๐
๓	๒๑๒	๒๖๐	๔๗๒	๑๔๐
๔	๒๓๙	๒๖๕	๕๐๔	๑๕๐
๕	๑๗๑	๒๑๓	๓๘๔	๑๑๓
๖	๒๒๗	๒๕๖	๔๘๓	๑๓๖
รวม	๑,๔๕๘	๑,๖๘๐	๓,๑๓๘	๙๘๐

ประชากรแยกตามช่วงอายุ (เฉพาะสัญชาติไทย)

ช่วงอายุ	ชาย	หญิง	รวม
อายุต่ำกว่า ๑๘ ปี	๓๑๐	๓๔๐	๖๕๐
อายุระหว่าง ๑๘-๖๐ ปี	๙๓๑	๑,๐๐๖	๑,๙๓๗
อายุมากกว่า ๖๐ ปี	๒๑๕	๓๓๐	๕๔๕
รวม	๑,๔๕๖	๑,๖๗๖	๓,๑๓๒

ข้อมูล ณ วันที่ ๒๙ มกราคม พ.ศ.๒๕๕๗

๒.๒ สภาพทางเศรษฐกิจ

ลักษณะอาชีพของประชากร

ประชากรส่วนใหญ่ประกอบอาชีพเกษตรกรรม โดยเกษตรกรมีที่ดินเป็นของตนเอง บางส่วนเป็นข้าราชการ พนักงานโรงงานอุตสาหกรรม และอาชีพอื่น ๆ

การใช้พื้นที่ในการทำเกษตรกรรมของประชากร

พื้นที่ทำนา	๔,๗๔๑ - ๑ - ๒๐	ไร่
พื้นที่ทำสวน	๔๓ - ๐ - ๒๕	ไร่
พื้นที่ทำการเกษตร	-	ไร่
พื้นที่ทำการประมง	-	ไร่

๒.๓ สภาพสังคม

สถานศึกษา

- โรงเรียนประถมศึกษา ๓ แห่ง ได้แก่
 ๑. โรงเรียนวัดโพธิ์เอน ที่ตั้ง หมู่ที่ ๒
 ๒. โรงเรียนวัดสามเรือน ที่ตั้ง หมู่ที่ ๔
 ๓. โรงเรียนวัดเทพคันธาราม ที่ตั้ง หมู่ที่ ๕
- ศูนย์พัฒนาเด็กเล็ก ๒ แห่ง ได้แก่
 ๑. ศูนย์พัฒนาเด็กเล็กโรงเรียนวัดโพธิ์เอน ที่ตั้ง หมู่ที่ ๒
 ๒. ศูนย์พัฒนาเด็กเล็กโรงเรียนวัดสามเรือน ที่ตั้ง หมู่ที่ ๔
- ศูนย์การเรียนรู้ ๑ แห่ง ได้แก่
 ๑. ศูนย์การศึกษานอกระบบและการศึกษาตามอัธยาศัย ที่ตั้ง หมู่ที่ ๒

สถาบันและองค์กรทางศาสนา

- วัด ๔ แห่ง ได้แก่
 ๑. วัดโพธิ์เอน ที่ตั้ง หมู่ที่ ๒
 ๒. วัดบางม่วง ที่ตั้ง หมู่ที่ ๓
 ๓. วัดสามเรือน ที่ตั้ง หมู่ที่ ๔
 ๔. วัดเทพคันธาราม ที่ตั้ง หมู่ที่ ๕

สาธารณสุข

- โรงพยาบาลส่งเสริมสุขภาพ ๒ แห่ง ได้แก่
 ๑. โรงพยาบาลส่งเสริมสุขภาพตำบลตำบลโพธิ์เอน ที่ตั้ง หมู่ที่ ๑
 ๒. โรงพยาบาลส่งเสริมสุขภาพตำบลตำบลโพธิ์เอน ที่ตั้ง หมู่ที่ ๔

ความปลอดภัยในชีวิตและทรัพย์สิน

- ที่ทำการสถานีตำรวจภูธร ๑ แห่ง ได้แก่
 - ที่ทำการสถานีตำรวจภูธรปากท่า

การสื่อสารและโทรคมนาคม

ในเขตองค์การบริหารส่วนตำบลโพธิ์เอน ไม่มีที่ทำการไปรษณีย์ ประชาชนส่วนใหญ่ใช้บริการจากที่ทำการไปรษณีย์ที่อยู่ข้างเคียง

การประชาสัมพันธ์ข้อมูลข่าวสารต่างๆ ของทางราชการ และข้อมูลข่าวสารทั่วไป ให้กับประชาชนในแต่ละหมู่บ้านทราบโดยใช้เสียงตามสายขององค์การบริหารส่วนตำบลโพธิ์เอน

การสื่อสารโดยโทรศัพท์มีทั้งโทรศัพท์ติดตั้งประจำครัวเรือนโดยองค์การโทรศัพท์แห่งประเทศไทย และบริษัทเอกชน การติดต่อสื่อสารโดยใช้โทรศัพท์สาธารณะ มีจำนวน ๖ แห่ง

ทรัพยากรธรรมชาติ

ทรัพยากรดิน ดินทั่วไปในเขตพื้นที่องค์การบริหารส่วนตำบลโพธิ์เอนส่วนใหญ่มีลักษณะเป็นดินร่วน เหมาะแก่การทำอาชีพเกษตรกรรม

ทรัพยากรน้ำ แหล่งน้ำที่สำคัญที่ประชาชนใช้ประโยชน์ ในด้านการเกษตรและอุปโภคบริโภค ได้แก่ แม่น้ำป่าสัก, คลองยี่สิบสี่ขา, คลองชลประทาน

๒.๔ ข้อมูลพื้นฐานด้านโครงสร้างพื้นฐาน

ถนน

ถนนในความรับผิดชอบของกรมทางหลวงชนบท จำนวน ๒ สาย

สภาพถนน	ลาดยาง	จำนวน ๒ สาย	ระยะทาง ๔.๕๐๐ กม.
---------	--------	-------------	-------------------

ถนนในความรับผิดชอบขององค์การบริหารส่วนจังหวัด จำนวน ๓ สาย

สภาพถนน	ลาดยาง	จำนวน ๑ สาย	ระยะทาง ๓.๒๐๐ กม.
---------	--------	-------------	-------------------

	ลูกรัง	จำนวน ๒ สาย	ระยะทาง ๕.๐๐๐ กม.
--	--------	-------------	-------------------

ถนนในความรับผิดชอบขององค์การบริหารส่วนตำบลโพธิ์เอน จำนวน ๗ สาย

สภาพถนน	ลาดยาง	จำนวน ๒ สาย	ระยะทาง ๐.๗๐๐ กม.
---------	--------	-------------	-------------------

	ลูกรัง	จำนวน ๕ สาย	ระยะทาง ๘.๕๐๐ กม.
--	--------	-------------	-------------------

ประปา

ครัวเรือนที่ใช้บริการน้ำประปา จำนวน ๘๗๕ หลังคาเรือน

หน่วยงานเจ้าของกิจการประปา	องค์การบริหารส่วนตำบลโพธิ์เอน	๖	แห่ง
----------------------------	-------------------------------	---	------

	ประปาภูมิภาค	-	แห่ง
--	--------------	---	------

	ประปาหมู่บ้าน	๑	แห่ง
--	---------------	---	------

มีแหล่งน้ำสำหรับผลิตน้ำประปาหรือไม่ () ไม่มี (/) มี (ระบุ) แม่น้ำป่าสัก

ไฟฟ้า

ครัวเรือนที่มีไฟฟ้าใช้ ๘๘๐ หลังคาเรือน ไม่มีไฟฟ้าใช้ - หลังคาเรือน

ถนนในเขตองค์การบริหารส่วนตำบลโพธิ์เอนที่มีไฟฟ้าสาธารณะ จำนวน ๘ สาย

ถนนในเขตองค์การบริหารส่วนตำบลโพธิ์เอนที่ไม่มีไฟฟ้าสาธารณะ จำนวน - สาย

แหล่งน้ำ

ลำห้วย	-	แห่ง	สระน้ำ	-	แห่ง
--------	---	------	--------	---	------

หนองน้ำ	-	แห่ง	บ่อน้ำตื้น	-	แห่ง
---------	---	------	------------	---	------

ลำคลอง	๒	แห่ง	บ่อบาดาล	๖	แห่ง
--------	---	------	----------	---	------

บึง	-	แห่ง	อ่างเก็บน้ำ	-	แห่ง
-----	---	------	-------------	---	------

แม่น้ำ	๑	แห่ง	ฝาย	-	แห่ง
--------	---	------	-----	---	------

การระบายน้ำ

จำนวนราง/ท่อระบายน้ำ จำนวน ๖ แห่ง ระยะทาง ๒.๐ กม.

ถนนที่มีราง/ท่อระบายน้ำ ทั้งสองด้านของถนน จำนวน - สาย ระยะทาง - กม.

ถนนที่มีราง/ท่อระบายน้ำด้านเดียว จำนวน ๔ สาย ระยะทาง ๑.๕ กม.

ถนนที่ไม่มีราง/ท่อระบายน้ำ จำนวน ๒ สาย ระยะทาง ๐.๕ กม.

บริเวณที่มีน้ำท่วมขัง - แห่ง

ระยะเฉลี่ยที่น้ำท่วมขังนานที่สุด - วัน

องค์การบริหารส่วนตำบลโพธิ์เอนได้มีการทำความสะอาดราง/ท่อระบายน้ำ

- ตามชุมชนร้องขอ

น้ำเสีย

วิธีบำบัดน้ำเสียโดยวิธี () ดำเนินการเอง () จ้างเอกชน (/) อื่นๆ(บำบัดจากครัวเรือน)

หน่วยธุรกิจในเขตองค์การบริหารส่วนตำบลโพธิ์เอน

ลำดับที่	หน่วยธุรกิจ/การพาณิชย์	จำนวน (แห่ง)
๑	สถานีบริการน้ำมัน	๓
๒	หอพัก	๔
๓	ร้านค้าวัสดุก่อสร้าง	๑
๔	ร้านอาหาร	๑๑
๕	ร้านเสริมสวย	๖
๖	อู่ซ่อมรถ	๑
๗	ร้านค้าทั่วไป	๓๕
๘	ร้านซ่อมมอเตอร์ไซด์	๑
๙	คลังสินค้า	๑
๑๐	ท่าเรือลงสินค้า	๓
๑๑	อู่ต่อเรือ	๑
๑๒	เมรุลอย	๑
๑๓	ผลิตเครื่องดื่ม	๑
๑๔	โรงทำผัก	๑
๑๕	ร้านขายเฟอร์นิเจอร์	๑
๑๖	โรงกลึง	๒

๒.๕ อัตรากำลังในองค์กร

องค์การบริหารส่วนตำบลโพธิ์เอน มีอัตรากำลังทั้งหมด ๓๔ อัตรา ดังนี้

พนักงานส่วนตำบล	รวมทั้งสิ้น	จำนวน	๑๓ อัตรา
ลูกจ้างประจำ	รวมทั้งสิ้น	จำนวน	๑ อัตรา
พนักงานจ้างตามภารกิจ / พนักงานจ้างทั่วไป	รวมทั้งสิ้น	จำนวน	๑๖ อัตรา
พนักงานจ้างเหมา	รวมทั้งสิ้น	จำนวน	๔ อัตรา

ข้อมูลพนักงานส่วนตำบล
สำนักงานปลัด

ลำดับ	ชื่อ-สกุล	ตำแหน่ง
๑	นางสาวดรุณี คงมาก	รองปลัดองค์การบริหารส่วนตำบลโพธิ์เอน
๒	นางผ่องศรี แทนเงิน	หัวหน้าสำนักปลัด
๓	นางสาวบงกช พิษกมุต	นักวิชาการศึกษา
๔	นายประดิษฐ์ แสนสุข	บุคลากร
๕	นางสาวพินิตา สำเร็จทรัพย์	นักพัฒนาชุมชน
๖	นางสาววัลยา ปัญจพัฒนศิริ	เจ้าหน้าที่วิเคราะห์นโยบายและแผน
๗	นางสาววรรณพร ศิลาอาสน์	เจ้าหน้าที่บริหารงานทั่วไป
๘	นายชัยยุทธ แสนสุข	เจ้าหน้าที่ป้องกันและบรรเทาสาธารณภัย
๙	นางประภัสสร แสนสุข	เจ้าพนักงานธุรการ
๑๐	นางกรรณิการ์ บุญยรัตพันธุ์	เจ้าพนักงานธุรการ

ส่วนการคลัง

ลำดับ	ชื่อ-สกุล	ตำแหน่ง
๑	นางชัมย์พร แจ่มจำรัส	หัวหน้าส่วนการคลัง
๒	นางสาวนงเยาว์ จารุชาติ	เจ้าพนักงานจัดเก็บรายได้

ส่วนโยธา

ลำดับ	ชื่อ-สกุล	ตำแหน่ง
๑	นายธนพงษ์ อัมพันธ์รัตน์	นายช่างโยธา

ลูกจ้างประจำ

ลำดับ	ชื่อ-สกุล	ตำแหน่ง
๑	นางเนตฤนุช ผุงชมเชย	ผู้ช่วยเจ้าหน้าที่การเงินและบัญชี

ลูกจ้างภารกิจ

ลำดับ	ชื่อ-สกุล	ตำแหน่ง
๑	นางสาวดวงเดือน มะสีพันธ์	ผู้ช่วยเจ้าหน้าที่ธุรการ
๒	นายจักรกฤษณ์ ภูระหงษ์	พนักงานขับรถ
๓	นางประไพ มิ่งขวัญ	ผู้ช่วยเจ้าหน้าที่จัดเก็บรายได้
๔	นางสาวอลิตา แสงพิรุณ	ผู้ช่วยเจ้าหน้าที่พัฒนาชุมชน
๕	นางมณี พงษ์เขียว	ครูผู้ดูแลเด็ก
๖	นางสาวจันทิมา สนวนมะลิ	ครูผู้ดูแลเด็ก
๗	นางสาวกาญจนา ฤกษ์อรุณ	ผู้ช่วยเจ้าหน้าที่บันทึกข้อมูล

ลูกจ้างทั่วไป

ลำดับ	ชื่อ-สกุล	ตำแหน่ง
๑	นายปิ่นทอง เครือศิลป์	พนักงานผลิตน้ำประปา
๒	นายพุทธรักษา นาคฤกษ์	ยามกลางคืน
๓	นายสุจิน แจ่มประจักษ์	คนงานทั่วไป
๔	นายพิสิษฐ์ ประเสริฐผล	พนักงานขับรถขยะ
๕	นายจตุพล ชุมทิพย์	คนงานประจำรถขยะ
๖	นายพนม รอดปิดสะเวก	คนงานประจำรถขยะ
๗	นายมลชัย แสงพิรุณ	คนงานทั่วไป
๘	นายศิริพงษ์ คะนิงจิต	คนงานทั่วไป
๙	นายสมชาย ศาสตร์ศิริ	นักการภารโรง

พนักงานจ้างเหมา

ลำดับ	ชื่อ-สกุล	ตำแหน่ง
๑	นายอนุราช ฤกษ์อรุณ	พนักงานจ้าง ประจำศูนย์สูบน้ำ
๒	นางสาวอชิรญาณ์ นิลคูหา	ผู้ช่วยเจ้าหน้าที่พัสดุ
๓	นางสาวอรทัย แจ่มวาริต	ผู้ช่วยเจ้าหน้าที่ธุรการ (กองช่าง)
๔	นางสมพงษ์ สุขแจ่ม	แม่บ้าน

๒.๖ ข้อมูลคณะผู้บริหาร

องค์การบริหารส่วนตำบลโพธิ์เอนปัจจุบันมีนายกองค์การบริหารส่วนตำบลโพธิ์เอนที่มาจากการเลือกตั้ง โดยนายกองค์การบริหารส่วนตำบล ได้ทำการแต่งตั้งรองนายกองค์การบริหารส่วนตำบลโพธิ์เอนจำนวน ๒ คน และแต่งตั้งเลขานุการนายกองค์การบริหารส่วนตำบลโพธิ์เอนจำนวน ๑ คน ดังนี้

ลำดับที่	ชื่อ/สกุล	ตำแหน่ง
๑	นายภูวดล สุกาทร	นายกองค์การบริหารส่วนตำบลโพธิ์เอน
๒	นายสมพร อุนนิมิตร	รองนายกองค์การบริหารส่วนตำบลโพธิ์เอน
๓	นายวินัย แสงจินดา	รองนายกองค์การบริหารส่วนตำบลโพธิ์เอน
๔	นายสำราญ แสงหิรัญ	เลขานุการนายกองค์การบริหารส่วนตำบลโพธิ์เอน

๒.๗ ข้อมูลสภาองค์การบริหารส่วนตำบลโพธิ์เอน

สภาองค์การบริหารส่วนตำบลโพธิ์เอน มีสมาชิกสภาองค์การบริหารส่วนตำบลโพธิ์เอน จำนวน ๑๒ คน และเลขานุการสภาองค์การบริหารส่วนตำบลโพธิ์เอน จำนวน ๑ คน ดังนี้

ลำดับ	ชื่อ/สกุล	ตำแหน่ง	หมู่ที่
๑	นายเสนาะ พงษ์พันธ์	ประธานสภาองค์การบริหารส่วนตำบลโพธิ์เอน	๕
๒	นายอำนาจ แทนเงิน	รองประธานสภาองค์การบริหารส่วนตำบลโพธิ์เอน	๓
๓	นายวัชร บัญแท้	เลขานุการสภาองค์การบริหารส่วนตำบลโพธิ์เอน	๓
๔	นายสมบัติ ผดุงศักดิ์	สมาชิกสภาองค์การบริหารส่วนตำบลโพธิ์เอน	๑
๕	นายสมควร ชีวีหาร	สมาชิกสภาองค์การบริหารส่วนตำบลโพธิ์เอน	๑
๖	นายวิรัตน์ แสงพิรุณ	สมาชิกสภาองค์การบริหารส่วนตำบลโพธิ์เอน	๒
๗	นายวิรัตน์ ศาสตรศิริ	สมาชิกสภาองค์การบริหารส่วนตำบลโพธิ์เอน	๒
๘	นายประทีป แจ็งวาริต	สมาชิกสภาองค์การบริหารส่วนตำบลโพธิ์เอน	๔
๙	นางบุญทรัพย์ ตั้งใจรักษ์	สมาชิกสภาองค์การบริหารส่วนตำบลโพธิ์เอน	๔
๑๐	นายประจวบ ภูระหงษ์	สมาชิกสภาองค์การบริหารส่วนตำบลโพธิ์เอน	๖
๑๑	นายสุชิน มัยปราณีต	สมาชิกสภาองค์การบริหารส่วนตำบลโพธิ์เอน	๖
๑๒	นายสมพงษ์ แจ็งประยูร	สมาชิกสภาองค์การบริหารส่วนตำบลโพธิ์เอน	๖

๒.๘ สถานะการคลัง

ในปีงบประมาณ ๒๕๕๖ องค์การบริหารส่วนตำบลโพธิ์เอน มีรายได้ทั้งสิ้นจำนวน ๑๖,๔๕๗,๔๑๗.๒๔ บาท และมีรายจ่ายจริงทั้งสิ้น ๑๓,๖๒๖,๔๓๖.๔๐ บาท โดยมีแยกรายละเอียด ดังนี้

หมวดรายรับ

รายรับ	รายรับจริง ๒๕๕๕	รายรับจริง ๒๕๕๖	ประมาณการ ปี ๒๕๕๗
ก. รายได้จัดเก็บเอง			
๑. หมวดภาษีอากร			
๑.๑ ภาษีโรงเรือนและที่ดิน	๕๘๗,๔๙๓.๐๐	๕๘๒,๘๕๒.๐๐	๖๐๑,๗๖๐.๐๐
๑.๒ ภาษีบำรุงท้องที่	-	๕๔,๕๕๑.๖๖	๕๔,๑๕๐.๐๐
๑.๓ ภาษีป้าย	๔๒,๖๐๐.๐๐	๓๗,๓๑๔.๐๐	๔๒,๘๐๐.๐๐
รวม	๖๓๐,๐๙๓.๐๐	๖๗๔,๗๑๗.๖๖	๖๙๘,๗๑๐.๐๐

รายรับ	รายรับจริง ๒๕๕๕	รายรับจริง ๒๕๕๖	ประมาณการ ปี ๒๕๕๗
<u>๒. หมวดค่าธรรมเนียม ค่าปรับและ ใบอนุญาต</u>			
๒.๑ ค่าธรรมเนียมเก็บและขนขยะ มูลฝอย	๘๓,๗๒๐.๐๐	๙๔,๘๒๐.๐๐	๙๐,๐๐๐.๐๐
๒.๒ ค่าธรรมเนียมปิด โปรง ติดตั้ง แผ่นประกาศหรือแผ่นปลิว	๖๐.๐๐	๑๐๐.๐๐	๑๐๐.๐๐
๒.๓ ค่าธรรมเนียมเกี่ยวกับการ ส่งเสริมและรักษาสิ่งแวดล้อมฯ	๔๖,๙๒๐.๐๐	๕๖,๗๒๐.๐๐	๑๐,๕๐๐.๐๐
๒.๔ ค่าธรรมเนียมจดทะเบียน พาณิชย์	๑๗๐.๐๐	๑๕๐.๐๐	๕๐๐.๐๐
๒.๕ ค่าปรับผู้กระทำผิดจราจร	-	๕๙,๒๐๐.๐๐	๕๐,๐๐๐.๐๐
๒.๖ ค่าปรับผิดสัญญา	๒๔,๕๑๖.๐๐	๒๐,๙๑๔.๐๐	๑๕,๐๐๐.๐๐
๒.๗ ค่าปรับอื่น ๆ	-	-	-
๒.๘ ค่าใบอนุญาตจัดตั้งสถานที่ จำหน่ายอาหารหรือสถานที่สะสมอาหาร ในอาคารหรือพื้นที่ใดที่มีพื้นที่เกิน ๒๐๐ ตรม.	๑,๔๐๐.๐๐	๒,๐๐๐.๐๐	๓๑,๕๐๐.๐๐
๒.๙ ค่าใบอนุญาตอื่น ๆ	-	๗๐๐.๐๐	๑๓,๐๐๐.๐๐
รวม	๑๕๖,๗๘๖.๐๐	๒๓๔,๖๐๔.๐๐	๒๑๐,๖๐๐.๐๐
<u>๓. หมวดรายได้จากทรัพย์สิน</u>			
๓.๑ ดอกเบี้ยเงินฝากธนาคาร	๘๒,๒๔๒.๔๘	๑๓๕,๘๓๒.๑๙	๘๐,๐๐๐.๐๐
รวม	๘๒,๒๔๒.๔๘	๑๓๕,๘๓๒.๑๙	๘๐,๐๐๐.๐๐
<u>๔. หมวดรายได้จากสาธารณูปโภค และการพาณิชย์</u>			
๔.๑ รายได้จากสาธารณูปโภคและ การพาณิชย์	๗๒๗,๐๙๓.๐๐	๘๕๓,๔๑๙.๐๐	๙๐๐,๐๐๐.๐๐
รวม	๗๒๗,๐๙๓.๐๐	๘๕๓,๔๑๙.๐๐	๙๐๐,๐๐๐.๐๐
<u>๕. หมวดรายได้เบ็ดเตล็ด</u>			
๕.๑ ค่าขายแบบแปลน	-	๙,๐๐๐.๐๐	๑๕,๐๐๐.๐๐
๕.๒ รายได้เบ็ดเตล็ดอื่น ๆ	๒๔,๒๙๐.๐๐	๒๖,๙๑๓.๐๐	๒๐,๐๐๐.๐๐
รวม	๒๔,๒๙๐.๐๐	๓๕,๙๑๓.๐๐	๓๕,๐๐๐.๐๐

รายรับ	รายรับจริง ๒๕๕๕	รายรับจริง ๒๕๕๖	ประมาณการ ปี ๒๕๕๗
ข. รายได้ที่รัฐบาลเก็บแล้วจัดสรรให้ องค์กรปกครองส่วนท้องถิ่น			
หมวดภาษีจัดสรร			
๑. ภาษีและค่าธรรมเนียมรถยนต์ หรือล้อเลื่อน	-	-	๕,๐๐๐.๐๐
๒. ภาษีมูลค่าเพิ่มตาม พ.ร.บ. กำหนดแผนฯ	๕,๒๗๘,๘๗๙.๒๗	๗,๑๗๔,๘๑๓.๔๕	๕,๓๕๐,๐๐๐.๐๐
๓. ภาษีมูลค่าเพิ่มตามประมวล รัษฎากร ๕%	-	-	-
๔. ภาษีมูลค่าเพิ่ม ๑ ใน ๙	๓,๗๗๔,๙๐๔.๓๒	๓,๓๒๓,๑๒๒.๑๑	๓,๘๐๐,๐๐๐.๐๐
๕. ภาษีธุรกิจเฉพาะ	๑๕๐,๙๔๘.๕๗	๑๒๙,๓๒๖.๖๓	๑๕๐,๐๐๐.๐๐
๖. ภาษีสุรา	๕๒๓,๙๖๘.๘๗	๕๓๕,๔๘๘.๒๗	๕๒๐,๐๐๐.๐๐
๗. ภาษีสรรพสามิต	๙๔๑,๙๑๙.๑๐	๑,๑๖๙,๐๑๙.๐๙	๑,๑๙๖,๕๐๐.๐๐
๘. ภาษีการพนัน	-	-	-
๙. ค่าภาคหลวงแร่	๑๓,๔๕๐.๓๙	๑๕,๓๒๙.๖๙	๒๓,๔๐๐.๐๐
๑๐. ค่าภาคหลวงปิโตรเลียม	๓๘,๒๘๕.๙๙	๔๘,๑๒๕.๘๒	๓๘,๐๐๐.๐๐
๑๑. เงินที่เก็บตามกฎหมายว่าด้วย อุทยานแห่งชาติ	-	-	-
๑๒. ค่าธรรมเนียมจดทะเบียนสิทธิ และนิติกรรมตามประมวล	๒๔๐,๗๒๒.๒๕	๙๑๕,๐๔๔.๐๐	๔๓๓,๒๓๐.๐๐
๑๓. ค่าทรัพย์สินทางธรรมชาติและ สิ่งแวดล้อม	๑,๐๓๐.๐๐	๒,๐๒๐.๐๐	-
๑๔. ค่าธรรมเนียมจดทะเบียนสิทธิ และนิติกรรมที่ดิน	-	-	-
๑๕. ค่าธรรมเนียมอสังหาริมทรัพย์	-	-	-
๑๖. เงินเรียกเพิ่มใบอนุญาตขาย สุรา	-	-	-
๑๗. ภาษีมูลค่าเพิ่มตาม พ.ร.บ. กำหนดแผนและขั้นตอนกระจายอำนาจ	-	-	-
๑๘. ภาษีจัดสรรอื่นๆ	-	-	๑,๘๐๐.๐๐
รวม	๑๐,๙๖๔,๑๐๘.๗๖	๑๓,๓๑๒,๒๘๙.๐๖	๑๑,๕๑๗,๙๓๐.๐๐

รายรับ	รายรับจริง ๒๕๕๕	รายรับจริง ๒๕๕๖	ประมาณการ ปี ๒๕๕๗
ค. รายได้ที่รัฐบาลอุดหนุนให้องค์กรปกครองส่วนท้องถิ่น			
๑. เงินอุดหนุนทั่วไป	๑,๙๒๒,๘๐๔.๐๐	๒,๖๕๕,๙๒๕.๐๐	๑,๙๓๐,๐๐๐.๐๐
๒. เงินอุดหนุนกรณีต่างๆ ที่ต้องนำมาตั้งงบประมาณ	๑,๙๕๐,๐๐๐.๐๐	๑,๙๕๐,๐๐๐.๐๐	๑,๙๕๐,๐๐๐.๐๐
รวม	๓,๘๗๒,๘๐๔.๐๐	๔,๖๐๕,๙๒๕.๐๐	๓,๘๘๐,๐๐๐.๐๐
ง. รายได้ที่รัฐบาลอุดหนุนให้โดยระบุวัตถุประสงค์			
๑. เงินอุดหนุนวัตถุประสงค์	-	-	-
รวม	-	-	-
รวมเงินรายรับทั่วไป	๑๖,๔๕๗,๔๑๗.๒๔	๑๙,๘๕๒,๖๙๙.๙๑	๑๗,๓๒๒,๒๔๐.๐๐
จ. เงินรายได้อื่น			
๑. เงินที่จ่ายขาดสะสม	-	-	-
รวมเงินรายรับทั้งสิ้น	๑๖,๔๕๗,๔๑๗.๒๔	๑๙,๘๕๒,๖๙๙.๙๑	๑๗,๓๒๒,๒๔๐.๐๐

หมวดรายจ่าย

รายจ่าย	รายจ่ายจริง ๒๕๕๕	รายจ่ายจริง ๒๕๕๖	ประมาณการ ๒๕๕๗
๑. งบกลาง	๖๒๕,๓๕๙.๐๐	๓๕๐,๐๓๙.๘๐	๖๕๕,๐๐๐.๐๐
๒. เงินเดือน (ฝ่ายการเมือง)	๑,๘๗๙,๙๒๐.๐๐	๑,๗๔๙,๓๖๖.๐๐	๑,๗๒๔,๒๐๐.๐๐
๓. เงินเดือน (ฝ่ายประจำ)	๓,๔๗๗,๐๙๕.๐๐	๔,๐๘๙,๖๔๙.๐๐	๕,๓๑๘,๘๐๐.๐๐
๔. ค่าตอบแทน	๑,๐๓๘,๙๕๖.๐๐	๑,๐๖๕,๔๗๙.๕๐	๘๘๗,๖๐๐.๐๐
๕. ค่าใช้สอย	๒,๐๕๓,๖๓๙.๓๕	๑,๗๔๔,๗๗๖.๓๒	๓,๓๘๐,๔๐๐.๐๐
๖. ค่าวัสดุ	๒,๓๗๒,๔๐๓.๘๙	๑,๓๒๗,๖๑๐.๒๙	๒,๐๖๙,๒๔๐.๐๐
๗. ค่าสาธารณูปโภค	๔๖๕,๐๕๕.๖๖	๕๒๔,๑๓๔.๓๖	๕๙๐,๐๐๐.๐๐
๘. ค่าครุภัณฑ์	๔๐๕,๙๙๕.๐๐	๖๑,๔๐๐.๐๐	๑๔๗,๐๐๐.๐๐
๙. ที่ดินและสิ่งก่อสร้าง	๘๘๕,๑๐๐.๐๐	๒๕,๐๐๐.๐๐	๑,๓๗๐,๐๐๐.๐๐
๑๐. เงินอุดหนุน	๔๒๒,๙๑๒.๕๐	๓๘๖,๐๐๐.๐๐	๑,๑๘๐,๐๐๐.๐๐
รวมรายจ่าย	๑๓,๖๒๖,๔๓๖.๔๐	๑๑,๓๒๓,๔๕๕.๒๗	๑๗,๓๒๒,๒๔๐.๐๐

ส่วนที่ ๓

สรุปผลการพัฒนาท้องถิ่นในปีที่ผ่านมา (ปีงบประมาณ ๒๕๕๖)

๓.๑ หลักการและแนวคิดในการวางแผนพัฒนาองค์การบริหารส่วนตำบล

ตำบลนาอยู่ เป็นกระบวนการพัฒนาที่เป็นองค์รวม ยึดเป็นศูนย์กลาง อาศัยความเข้มแข็งของชุมชนเป็นรากฐานของการพัฒนา มุ่งให้เกิดความสงบ ร่มเย็นปลอดภัย มีระเบียบ ประชาชนมีความเข้มแข็ง มีระบบการบริหารที่ดี มีคุณภาพชีวิตที่ดีขึ้น วิถีชีวิตดี มีความสุขและต้องอาศัยพลังจากประชาชนทุกคน ซึ่งจะนำไปสู่การพัฒนาที่ยั่งยืนและความอยู่ดีมีสุขของชุมชน

องค์ประกอบที่สำคัญที่สุดของการเป็นชุมชนน่าอยู่ คือ การสร้างความร่วมมือซึ่งกันและกันของคนในชุมชน ร่วมคิด ร่วมทำ และร่วมกันแก้ปัญหา ซึ่งจะนำไปสู่ความเข้มแข็งของชุมชน การวางแผนที่จะนำไปสู่ทิศทางของการพัฒนานั้น จะต้องเป็นการวางแผนจากสภาพปัญหาของท้องถิ่น ความต้องการของคนในชุมชน ซึ่งไม่ทำลายภูมิปัญญาท้องถิ่น สิ่งแวดล้อม พัฒนาอย่างเป็นระบบและมุ่งให้เกิดการบูรณาการ

การพัฒนาตามแผนพัฒนา มีดังนี้

๑. การพัฒนาด้านโครงสร้างพื้นฐาน ได้แก่ การพัฒนาการก่อสร้าง ปรับปรุง บำรุงรักษา ถนน สะพาน ทางเท้า การขยายเขตบริการไฟฟ้าให้ทั่วถึง พัฒนาระบบการจราจรและการขนส่ง ตลอดจนการขยายเขตบริการประปา

๒. การพัฒนาด้านส่งเสริมคุณภาพชีวิต ได้แก่ ส่งเสริมสุขภาพอนามัย ส่งเสริมการศึกษา การจัดสวัสดิการสังคม การจัดโภชนาการที่ดีให้กับประชาชน มีระบบป้องกันภัย และการพัฒนาด้านเกษตรกรรม

๓. การพัฒนาด้านการบริหารจัดการสิ่งแวดล้อม ได้แก่ การจัดระบบบำบัดน้ำเสีย การสร้างระบบบำบัดและกำจัดขยะ การสร้างจิตสำนึกและความตระหนักในการจัดการทรัพยากรธรรมชาติและสิ่งแวดล้อม

๔. การพัฒนาด้านการส่งเสริมการลงทุนและพาณิชย์กรรม ได้แก่ การส่งเสริม การสร้างงาน สร้างอาชีพ และสร้างรายได้ให้กับประชาชน

๕. การพัฒนาด้านศิลปวัฒนธรรม จารีตประเพณี และภูมิปัญญาท้องถิ่น ได้แก่ ส่งเสริมวัฒนธรรมและภูมิปัญญาท้องถิ่น

๖. การพัฒนาด้านการบริหารและการพัฒนาองค์กร ได้แก่ การพัฒนาบุคลากร การบริการประชาชน การเผยแพร่ข้อมูลให้แก่ประชาชน การบริหารจัดการ อบต. สร้างเครือข่ายการเรียนรู้

๓.๒ ปัจจัยและสถานการณ์เปลี่ยนแปลงที่มีผลกระทบต่อ อบต.

๑. ปัจจัยภายนอกและปัจจัยภายในที่สำคัญและมีผลกระทบต่อ อบต. คือ

- การเปลี่ยนแปลงของสภาพภูมิอากาศในประเทศไทยและทั่วโลก ที่เกิดจากการทำลายธรรมชาติของมนุษย์ ดังจะเห็นได้จากการเกิดน้ำท่วมในพื้นที่ที่ไม่เคยท่วมมาก่อน หรือการขาดแคลนน้ำในการทำการเกษตร ซึ่งส่งผลให้ อบต. ต้องเสียงบประมาณเป็นอย่างมากในการแก้ไขปัญหาเหล่านี้ ทำให้งบประมาณเหลือน้อยในการพัฒนาด้านอื่นๆ และประชาชนได้รับความเดือดร้อนในการประกอบอาชีพ

- การรับวัฒนธรรม หรือแลกเปลี่ยนวัฒนธรรม ก่อให้เกิดค่านิยมที่ไม่พึงประสงค์ขึ้นในสังคม เช่น พฤติกรรมที่แสดงออกค่านิยมของเยาวชนด้านการแต่งกายและการบริโภค ส่งผลกระทบต่อการพัฒนาอารมณณ์และจิตใจของเยาวชน เกิดการกลืนวัฒนธรรมดั้งเดิมไป ละเลยขนบธรรมเนียมประเพณีไทย

- สภาวะข้าวของแพง ราคาสินค้าในตลาดปรับตัวสูงขึ้นอย่างต่อเนื่อง ทำให้ประชาชนต้องแบกรับภาระค่าใช้จ่ายที่เพิ่มขึ้น เกิดปัญหาหารายได้ไม่เพียงพอกับรายจ่าย ซึ่งอาจนำไปสู่การโจรกรรมในพื้นที่

- งบประมาณที่ได้รับ จากปัญหาเศรษฐกิจโลก ปัญหาทางการเมือง ส่งผลให้เศรษฐกิจของประเทศมีการเปลี่ยนแปลงอยู่ตลอดเวลา ทำให้รายได้ของรัฐบาลมีการเปลี่ยนแปลงไปตามสถานการณ์ด้วย ดังนั้น การจัดสรรงบประมาณจึงมีการเปลี่ยนแปลงไปตามเศรษฐกิจของประเทศ การพัฒนาจึงต้องทำตามงบประมาณที่ได้รับอย่างจำกัด ซึ่งทำให้การพัฒนาท้องถิ่นไม่ต่อเนื่องและไม่สามารถตอบสนองต่อความต้องการของประชาชนได้ทันที

และนอกจากนี้ คือ ระบบข้อมูลข่าวสาร การรับรู้ข้อมูลข่าวสารของประชาชนในพื้นที่รวมทั้งเทคโนโลยีต่างๆ ที่เข้าสู่ชุมชนและสิ่ง que ประชาชนนำเข้าสู่ชุมชนโดยไม่รู้ตัว ความรู้ความสามารถของประชาชนในชุมชน ทักษะคติ ล้วนมีผลต่อการพัฒนาทั้งสิ้น

หากเกิดความร่วมมือร่วมใจ มีจิตใจโอบอ้อมอารี เปิดโอกาสเปิดกว้าง พร้อมแลกเปลี่ยนความคิดเห็นซึ่งกันและกัน ปัจจัยเหล่านี้ล้วนทำให้การพัฒนาท้องถิ่นเป็นไปในทางที่ดี มีประสิทธิภาพและเกิดประโยชน์สูงสุดแก่ประชาชนในตำบล

๒. ปัจจัยและสถานการณ์การเปลี่ยนแปลงที่มีผลต่อการพัฒนา

ปัญหา	สภาพปัญหาที่มีอยู่	ปัญหาที่จะเกิดขึ้นในอนาคต
๑. การพัฒนาโครงสร้างพื้นฐาน - การคมนาคม - ประปาหมู่บ้าน - ไฟสาธารณะ	- ถนนเกิดการชำรุดบ่อยครั้ง เนื่องจากมีรถบรรทุกขนาดใหญ่วิ่งผ่านเป็นประจำ - มีการขยายครัวเรือนมากขึ้น ทำให้ผลิตน้ำไม่ทันต่อความต้องการ เนื่องจากระบบการผลิตน้ำยังเป็นระบบขนาดเล็ก - ยังไม่มีการขยายเขตไฟสาธารณะเข้าหมู่บ้านบางแห่ง	- เกิดอุบัติเหตุมากขึ้น - ประชาชนไม่ได้รับความสะดวกในการสัญจร - ประชาชนอาจได้รับอันตรายจากการสัญจร - เกิดอันตรายต่อสุขภาพของประชาชน - ไม่เพียงพอต่อความต้องการของประชาชน - น้ำมีสภาพขุ่น ไม่ได้คุณภาพ - ประชาชนอาจได้รับอันตรายจากการสัญจรและการดำรงชีวิต - ไม่มีความปลอดภัยในชีวิตและทรัพย์สิน
๒. การพัฒนาด้านการส่งเสริมคุณภาพชีวิต - ประชาชนยังขาดความรู้ความเข้าใจในเรื่องสุขอนามัย - สถานที่ตั้งศูนย์พัฒนาเด็กเล็ก - ปัญหายาเสพติด	- ประชาชนขาดความรู้ความเข้าใจเรื่องสุขอนามัย - ไม่มีสถานที่ในการตั้งศูนย์พัฒนาเด็กเล็กเป็นของหน่วยงาน - ในชุมชนมีผู้ติดยาเสพติดและผู้ขาย	- ประชาชนสุขภาพร่างกายไม่แข็งแรง - การพัฒนาไม่สามารถทำได้มาก เพราะใช้สถานที่ของโรงเรียนในพื้นที่ - เยาวชนติดยาเสพติดมากขึ้น

ปัญหา	สภาพปัญหาที่มีอยู่	ปัญหาที่จะเกิดขึ้นในอนาคต
<p>๓. การพัฒนาด้านการบริหารจัดการสิ่งแวดล้อม</p> <ul style="list-style-type: none"> - จิตสำนึกของประชาชนในการรักษาทรัพยากรธรรมชาติ - อากาศเป็นพิษ / ฝุ่นละออง - การจัดการขยะมูลฝอย - สถานที่ทิ้งขยะ - การกัดเซาะของตลิ่ง 	<ul style="list-style-type: none"> - ประชาชนยังไม่ตระหนักในการรักษาสิ่งแวดล้อมและทรัพยากรธรรมชาติ - มีควันและซี้้เฝ้าจากโรงงานในตำบลใกล้เคียงปะปนอยู่ในอากาศ - การทิ้งขยะของประชาชนยังไม่มีคัดแยก และทิ้งไม่เป็นที่เป็นทาง ไม่ถูกสุขลักษณะ - สถานที่ทิ้งขยะมีจำนวนน้อยและใกล้แหล่งชุมชน - ประชาชนที่อาศัยอยู่ติดกับแม่น้ำได้รับผลกระทบจากการที่ตลิ่งทรุด 	<ul style="list-style-type: none"> - เกิดปัญหาภาวะโลกร้อน อันส่งผลให้เกิดภัยธรรมชาติที่ร้ายแรง เช่น อุทกภัยร้ายแรง - ระบบทางเดินหายใจไม่ปกติหรืออาจก่อให้เกิดโรคเกี่ยวกับระบบทางเดินหายใจ ส่งผลให้เป็นอันตรายต่อร่างกาย - ส่งกลิ่นเหม็นและการเกิดการสะสมของเชื้อโรค ซึ่งอาจนำไปสู่การเกิดโรคระบาด - การเผาขยะ นำไปสู่ภาวะเรือนกระจก ทำให้เกิดภาวะโลกร้อน - เป็นมลพิษต่อสังคม - หากไม่มีการคัดแยกขยะ และไม่มีการจัดการขยะที่ถูกสุขลักษณะ อาจทำให้ไม่มีสถานที่ทิ้งขยะ - ความไม่ปลอดภัยในชีวิตและทรัพย์สินของประชาชนที่อาศัยอยู่ติดกับแม่น้ำ - ประชาชนต้องย้ายที่อยู่อาศัย
<p>๔. การพัฒนาด้านการส่งเสริมการลงทุน พาณิชยกรรม</p> <ul style="list-style-type: none"> - ปัญหาขาดแคลนน้ำ - ปัญหาผลผลิตทางการเกษตร - ปัญหาอุทกภัย 	<ul style="list-style-type: none"> - ในช่วงฤดูร้อน บางครั้งเกษตรกรประสบกับปัญหาขาดแคลนน้ำในการประกอบอาชีพ - เกษตรกรประสบปัญหาศัตรูพืชกัดกินผลผลิต - เกษตรกรประสบปัญหาเกิดอุทกภัยระหว่างการเพาะปลูก 	<ul style="list-style-type: none"> - ผลผลิตไม่ทันต่อความต้องการ และผลผลิตมีคุณภาพต่ำ - เกษตรกรขาดรายได้ - ผลผลิตมีคุณภาพต่ำ ไม่ได้มาตรฐาน - เกษตรกรประสบปัญหาขาดทุน - ผลผลิตทางการเกษตรไม่ได้มาตรฐาน

ปัญหา	สภาพปัญหาที่มีอยู่	ปัญหาที่จะเกิดขึ้นในอนาคต
<p>๕. การพัฒนาศิลปะ วัฒนธรรม จารีตประเพณี และภูมิปัญญาท้องถิ่น</p> <ul style="list-style-type: none"> - ชนบทธรรมนิยม วัฒนธรรม ประเพณี วิถีชีวิตเปลี่ยนไป 	<ul style="list-style-type: none"> - ชนบทธรรมนิยม วัฒนธรรม ประเพณี วิถีชีวิตเปลี่ยนไปตามค่านิยม และนำวัฒนธรรมทางตะวันตกเข้ามา - เยาวชนรุ่นใหม่ให้ความสำคัญกับชนบทธรรมนิยมประเพณีไทยน้อยลง 	<ul style="list-style-type: none"> - ชนบทธรรมนิยม วัฒนธรรม ประเพณี วิถีชีวิตอันดั้งเดิมเลือนหายไปจากสังคมไทย - ชนบทธรรมนิยม วัฒนธรรม ประเพณี วิถีชีวิตสืบทอดไปสู่รุ่นลูกหลานน้อยลง
<p>๖. การพัฒนาด้านการบริหาร และการพัฒนาองค์กร</p> <ul style="list-style-type: none"> - การขาดความรู้ความเข้าใจในการปฏิบัติงาน กฎ ระเบียบในการปฏิบัติงาน มีการเปลี่ยนแปลงอยู่ตลอด - การมีส่วนร่วมของประชาชน - ที่ตั้งสำนักงาน - การบริหารงาน - การเมือง การปกครอง เศรษฐกิจ 	<ul style="list-style-type: none"> - กฎ ระเบียบ มีการเปลี่ยนแปลงบ่อย อาจทำให้เกิดความผิดพลาดในการปฏิบัติงาน - สมาชิก อบต. ขาดความรู้ในบทบาทหน้าที่ - ประชาชนไม่ให้ความสำคัญกับการมีส่วนร่วมในการพัฒนาท้องถิ่น - ไม่มีสถานที่ตั้งเป็นของตัวเอง และสถานที่คับแคบ - ประชาชนบางกลุ่มมีทัศนคติไม่ดีกับหน่วยงาน - สถานการณ์การเมืองมีการเปลี่ยนแปลงบ่อย - เศรษฐกิจมีการผันผวนตลอดเวลา 	<ul style="list-style-type: none"> - การทำงานอาจผิดระเบียบได้ - ทำให้การทำงานล่าช้า - ไม่สามารถตอบสนองต่อความต้องการของประชาชนได้เท่าที่ควร - ประชาชนไม่ได้รับสิทธิอย่างเต็มที่ - ประชาชนไม่ได้รับความสะดวกเท่าที่ควรในการเข้ารับบริการ - หากมีการกระจายอำนาจให้กับท้องถิ่นมากขึ้น สถานที่จะไม่เหมาะสมกับการปฏิบัติงาน - ทำให้เกิดทัศนคติไม่ดีกับหน่วยงาน - ทำให้ได้รับข้อมูลข่าวสารที่ไม่เป็นจริง - ทำให้การทำงานล่าช้าในบางครั้ง - การบริหารงานล่าช้า - การจัดสรรงบประมาณล่าช้าหรือไม่ต่อเนื่อง - ค่าครองชีพสูงขึ้น

๓. ผลการวิเคราะห์ศักยภาพเพื่อการประเมินศักยภาพการพัฒนาในปัจจุบันและโอกาสการพัฒนาในอนาคตของท้องถิ่นด้วยเทคนิค SWOT Analysis

เป็นการประเมินโดยวิเคราะห์ถึงโอกาสและภาวะคุกคามหรือข้อจำกัด อันเป็นสภาพแวดล้อมภายนอกที่มีผลต่อการพัฒนาต่างๆ ของท้องถิ่น รวมทั้งการวิเคราะห์จุดแข็ง จุดอ่อนของท้องถิ่น อันเป็นสภาพแวดล้อมภายในท้องถิ่น ซึ่งทั้งหมดเป็นการประเมินสถานการณ์ของท้องถิ่นในปัจจุบัน โดยเป็นการตอบคำถามว่า “ปัจจุบันท้องถิ่นมีสถานการณ์การพัฒนาอยู่จุดไหน” สำหรับใช้เป็นประโยชน์ในการกำหนดการดำเนินงานในอนาคตต่อไป โดยใช้เทคนิค SWOT Analysis การพิจารณาถึงปัจจัยภายใน ได้แก่ จุดแข็ง (Strength = S) จุดอ่อน (Weak = W) และปัจจัยภายนอก ได้แก่ โอกาส (Opportunity = O) และอุปสรรค (Threat = T) เป็นเครื่องมือ

ปัจจัยภายใน ประกอบด้วยปัจจัยด้านต่างๆ ที่ต้องนำมาพิจารณา

- ด้านการบริหาร ได้แก่ การแบ่งส่วนราชการ การวางแผน การประสานงาน การมอบอำนาจ การกำกับดูแล เป็นต้น
- ระเบียบ กฎหมาย
- บุคลากร ได้แก่ อัตรากำลัง คุณภาพ วินัย ทักษะ ทักษะ ทักษะ ทักษะ เป็นต้น
- งบประมาณ รวมทั้งความช่วยเหลือต่างๆ
- ระบบฐานข้อมูล
- การประสานงาน การอำนวยความสะดวก ความร่วมมือจากภาคส่วนที่เกี่ยวข้อง
- ทรัพยากร เครื่องมือและอุปกรณ์ในการทำงาน

การวิเคราะห์จุดแข็ง (Strength = S) เป็นการพิจารณาปัจจัยภายในหน่วยงาน ส่วนดี ความเข้มแข็ง ความสามารถ ศักยภาพ ส่วนที่ส่งเสริมความสำเร็จซึ่งจะพิจารณาในด้านต่างๆ

การวิเคราะห์จุดอ่อน (Weakness = W) เป็นการพิจารณาปัจจัยภายในหน่วยงาน ส่วนเสีย ความอ่อนแอ ข้อจำกัด ความไม่พร้อม ซึ่งจะพิจารณาในด้านต่างๆ เช่นเดียวกับการวิเคราะห์จุดแข็ง

ปัจจัยภายนอก ประกอบด้วย

- ด้านการเมือง รวมถึงระดับความขัดแย้ง และกลุ่มผลประโยชน์
- ด้านเศรษฐกิจ ได้แก่ เศรษฐกิจในเขตพื้นที่ (เช่น ผลผลิต รายได้ รายจ่าย การออม การลงทุน การใช้ที่ดิน แรงงาน) การเกษตรกรรม การพาณิชย์กรรม การคลัง
- ด้านสังคม
- นโยบายรัฐบาล / กฎหมาย
- เทคโนโลยี

การวิเคราะห์โอกาส (Opportunity = O) เป็นการศึกษาสภาพแวดล้อมภายนอกกว่ามีสภาพเป็นเช่นไร เหตุการณ์สถานการณ์ของโลก ของประเทศ ของจังหวัด และของอำเภอที่เกิดขึ้นจะส่งผลกระทบต่อท้องถิ่นอย่างไรมีการเปลี่ยนแปลงใดที่เป็นประโยชน์ หรือเป็นโอกาสอันดีต่อท้องถิ่น โดยจะต้องพิจารณาทั้งด้านเศรษฐกิจสังคม การเมืองการปกครอง และเทคโนโลยี

การวิเคราะห์ปัญหาอุปสรรคหรือข้อจำกัด (Threat = T) เป็นการศึกษาสภาพแวดล้อมภายนอกที่เป็นอุปสรรคหรือภาวะคุกคาม ก่อให้เกิดผลเสียหรือเป็นข้อจำกัดต่อท้องถิ่น โดยจะต้องพิจารณาทั้งด้านเศรษฐกิจสังคม การเมืองการปกครอง และเทคโนโลยี เช่นเดียวกับการวิเคราะห์โอกาส

ในการวิเคราะห์ SWOT เชิงยุทธศาสตร์นั้น หน่วยหรือขอบเขตในการวิเคราะห์ ให้พิจารณาจากเขตการปกครองขององค์กรปกครองท้องถิ่นเป็นหลัก ดังนั้น สิ่งต่างๆ ที่เป็นประเด็นที่ปรากฏหรือมีอยู่ในเขตการปกครองขององค์กรปกครองส่วนท้องถิ่น จะถือว่าเป็นปัจจัยภายในที่ใช้ในการวิเคราะห์ ส่วนประเด็นที่ปรากฏหรือมีอยู่นอกเขตการปกครองขององค์กรปกครองส่วนท้องถิ่นจะถือว่าเป็นปัจจัยภายนอก

การวิเคราะห์ปัจจัยภายใน (Internal Analysis)

ปัจจัยภายใน (Internal Analysis)	
จุดแข็ง (Strength = S)	จุดอ่อน (Weakness = W)
<p>๑. การพัฒนาด้านโครงสร้างพื้นฐาน</p> <ul style="list-style-type: none"> - มีเส้นทางหลักออกสู่ถนนสายเอเชีย - คริวเรือนส่วนใหญ่มีไฟฟ้าใช้ทั้งในภาคอุตสาหกรรม ที่อยู่อาศัย สถานที่ราชการและไฟฟ้าแสงสว่างสาธารณะ - มีโทรศัพท์สาธารณะใช้ คริวเรือนมีโทรศัพท์ใช้ - มีแม่น้ำสายหลักไหลผ่าน 	<ul style="list-style-type: none"> - ถนนในหมู่บ้านในพื้นที่ตำบล มีลักษณะแคบไม่สะดวกในการคมนาคม - ปัญหาถนนชำรุด ถนนประเภทถนนลูกรังมีปัญหาในการชำรุดบ่อย ทำให้ต้องดำเนินการซ่อมแซมอยู่ตลอด - การระบายน้ำของคริวเรือนยังไม่เป็นระบบ - การขยายคริวเรือน ทำให้การผลิตน้ำประปาไม่เพียงพอต่อความต้องการ
<p>๒. การพัฒนาด้านการส่งเสริมคุณภาพชีวิต</p> <ul style="list-style-type: none"> - มีสถานอนามัย ๒ แห่ง ทำให้ได้รับการบริการด้านสาธารณสุขเป็นอย่างดี - มีการจัดตั้งกลุ่มอาสาสมัครสาธารณสุข - มีกิจกรรมรณรงค์ป้องกันโรคต่างๆ เช่น การหยอดทรายอะเบท ของกลุ่ม อสม. การควบคุมโรคเบาหวาน การดูแลตรวจสุขภาพผู้สูงอายุ - มีสนามกีฬา เพื่อใช้ในการออกกำลังกาย - มีสถานศึกษาและศูนย์เด็กเล็กในเขตพื้นที่ - มีการจัดโครงการให้ความรู้เกี่ยวกับยาเสพติด และจัดค่ายบำบัดผู้ติดยาเสพติด - มีกิจกรรมส่งเสริมการแข่งขัน เพื่อส่งเสริมการออกกำลังกายและสร้างความสามัคคีในตำบล 	<ul style="list-style-type: none"> - การให้ความสำคัญในการนำสัตว์เลี้ยงมาฉีดวัคซีนค่อนข้างน้อย - ประชาชนให้ความสนใจการดูแลรักษาสุขภาพและการออกกำลังกายจำนวนน้อย - ไม่มีสถานที่ในการตั้งศูนย์เด็กเล็กเป็นของตนเอง - การให้ความร่วมมือในการจัดส่งผู้เข้าร่วมบำบัดยาเสพติดน้อย
<p>๓. การพัฒนาด้านการบริหารจัดการสิ่งแวดล้อม</p> <ul style="list-style-type: none"> - มีการจัดกิจกรรมรณรงค์การปลูกต้นไม้ - การมีส่วนร่วมของประชาชนในการอนุรักษ์ทรัพยากรธรรมชาติ 	<ul style="list-style-type: none"> - ประชาชนบางส่วนขาดความตระหนักในการรักษาสิ่งแวดล้อม - โรงงานอุตสาหกรรมปล่อยสารพิษ - ไม่มีบ่อขยะเป็นของตนเอง และการกำจัดขยะไม่เป็นระบบ

ปัจจัยภายใน (Internal Analysis)	
จุดแข็ง (Strength = S)	จุดอ่อน (Weakness = W)
<p>๔. การพัฒนาด้านการส่งเสริม การลงทุน พาณิชยกรรม</p> <ul style="list-style-type: none"> - สภาพพื้นที่เหมาะสมแก่การทำเกษตรกรรม - อบต. อยู่ใกล้แหล่งอุตสาหกรรม ทำให้ประชาชนไม่ต้องเดินทางไปประกอบอาชีพที่อื่น - มีการจัดอบรม ให้ความรู้เกี่ยวกับการประกอบอาชีพเสริม 	<ul style="list-style-type: none"> - การทำเกษตรกรรมของประชาชนบางครั้งประสบปัญหาขาดแคลนน้ำหรือเกิดอุทกภัย
<p>๕. การพัฒนาศิลปะ วัฒนธรรม จารีตประเพณี และภูมิปัญญาท้องถิ่น</p> <ul style="list-style-type: none"> - มีวัดจำนวน ๔ วัด ได้แก่ วัดโพธิ์เอน วัดบางม่วง วัดเทพคันธาราม วัดสามเรือน เพื่อเป็นที่ยึดเหนี่ยวจิตใจของประชาชน - มีการสานต่อประเพณีอันดีงาม ได้แก่ ประเพณีการรดน้ำดำหัวผู้ใหญ่ ในประเพณีวันสงกรานต์ ประเพณีลอยกระทง ประเพณีกวนข้าวทิพย์ 	<ul style="list-style-type: none"> - เยาวชนรุ่นใหม่ละเลยกับวัฒนธรรม ประเพณีต่างๆ และมีการนำค่านิยมของตะวันตกเข้ามา
<p>๖. การพัฒนาด้านการบริหาร และการพัฒนาองค์กร</p> <ul style="list-style-type: none"> - ที่ทำการองค์การบริหารส่วนตำบล สามารถเดินทางมาติดต่อราชการได้สะดวก - หน่วยงานอื่นให้ความร่วมมือเป็นอย่างดีในการทำกิจกรรมต่างๆ 	<ul style="list-style-type: none"> - พนักงานส่วนตำบลขาดการใส่ใจในการปฏิบัติหน้าที่ - ประชาชนบางส่วนยังขาดความรู้ความเข้าใจขั้นตอนการทำงานของระบบราชการ - สถานที่ของ อบต. มีขนาดเล็ก ไม่สามารถรองรับการทำกิจกรรมบางอย่างได้ - ประชาชนยังไม่ค่อยเล็งเห็นถึงความสำคัญของการมีส่วนร่วมในการพัฒนา

การวิเคราะห์ปัจจัยนอก (External Analysis)

ปัจจัยภายนอก	
โอกาส (Opportunity = O)	ปัญหาอุปสรรคหรือข้อจำกัด (Threat = T)
<p>๑. การพัฒนาด้านโครงสร้างพื้นฐาน</p> <ul style="list-style-type: none"> - ปัจจุบันองค์กรปกครองส่วนท้องถิ่น ได้รับการจัดสรรงบประมาณจาก พรบ. การกระจายอำนาจ ทำให้มีงบประมาณในการดำเนินการแก้ไขปัญหาโครงสร้างพื้นฐานได้รวดเร็วขึ้น - กรมทางหลวงชนบทมีการปรับปรุง ขยายถนนในเส้นทางหลัก ทำให้ประชาชนเดินทางได้สะดวกและปลอดภัยขึ้น 	<ul style="list-style-type: none"> - องค์กรปกครองส่วนท้องถิ่นยังขาดบุคลากรที่มีความรู้ความสามารถในการดำเนินการ อัตรากำลังเจ้าหน้าที่มีอยู่น้อย ยังไม่สามารถตอบสนองกับการถ่ายโอนภารกิจต่างๆ ได้อย่างสมบูรณ์
<p>๒. การพัฒนาด้านการส่งเสริมคุณภาพชีวิต</p> <ul style="list-style-type: none"> - ตาม พรบ. การกระจายอำนาจให้แก่องค์กรปกครองส่วนท้องถิ่น ทำให้ท้องถิ่นสามารถจัดสรรงบประมาณในการดำเนินการต่างๆ ในด้านสาธารณสุขได้เพิ่มขึ้น - มีการจัดสรรงบประมาณในด้านสาธารณสุขมากขึ้น - มีการจัดสรรงบประมาณในการเพิ่มประสิทธิภาพทางการศึกษามากขึ้น - มีการส่งเสริมและป้องกันปัญหาเสพติดจากส่วนกลางมากขึ้น 	<ul style="list-style-type: none"> - ความร่วมมือในการดำเนินการกิจกรรมรณรงค์ต่างๆ น้อย - ความเอาใจใส่ในสุขภาพของประชาชนยังมีจำนวนน้อย เช่น การใช้สารเคมีในการเกษตร รวมถึงการป้องกันอันตรายจากการใช้สารเคมีในการเกษตร
<p>๓. การพัฒนาด้านการบริหารจัดการสิ่งแวดล้อม</p> <ul style="list-style-type: none"> - รัฐธรรมนูญแห่งราชอาณาจักรไทยมีข้อบัญญัติที่เกี่ยวกับการจัดการสิ่งแวดล้อม ที่ระบุว่า เพื่อส่งเสริมการรักษาคุณภาพสิ่งแวดล้อม องค์กรปกครองส่วนท้องถิ่นย่อมมีอำนาจหน้าที่ตามกฎหมายบัญญัติ - ตาม พรบ. กำหนดแผนและขั้นตอนการกระจายอำนาจให้แก่องค์กรปกครองส่วนท้องถิ่น พ.ศ.๒๕๔๒ โดยการถ่ายโอนให้กับองค์กรปกครองส่วนท้องถิ่น ด้านสิ่งแวดล้อมและมลพิษ - มีการหาแนวทางและจัดสรรงบประมาณในการป้องกันแนวตลิ่งพัง 	<ul style="list-style-type: none"> - ขาดบุคลากรที่มีความชำนาญในการจัดการสิ่งแวดล้อม - งบประมาณที่ใช้ในการจัดการสิ่งแวดล้อมค่อนข้างสูง

ปัจจัยภายนอก	
โอกาส (Opportunity = O)	ปัญหาอุปสรรคหรือข้อจำกัด (Threat = T)
<p>๔. การพัฒนาด้านการส่งเสริม การลงทุน พาณิชยกรรม</p> <ul style="list-style-type: none"> - ประชาชนมีรายได้เสริมจากการทำเครื่องจักรสาน - ประชาชนมีตัวเลือกในการประกอบอาชีพ - มีการส่งเสริมการประกอบอาชีพจากส่วนกลางมากขึ้น 	<ul style="list-style-type: none"> - ยังขาดตลาดรองรับการทำเครื่องจักรสาน
<p>๕. การพัฒนาศิลปะ วัฒนธรรม จารีตประเพณี และภูมิปัญญาท้องถิ่น</p> <ul style="list-style-type: none"> - รัฐธรรมนูญแห่งราชอาณาจักรไทย พ.ศ.๒๕๕๐ กำหนดให้สิทธิบุคคลและชุมชนมีสิทธิอนุรักษ์ฟื้นฟู จารีตประเพณี ภูมิปัญญาท้องถิ่นและวัฒนธรรมท้องถิ่นและชาติ - หน่วยงานส่วนต่างๆ ให้ความสำคัญกับการอนุรักษ์ขนบธรรมเนียม ประเพณีไทยมากขึ้น 	<ul style="list-style-type: none"> - การได้รับอิทธิพลของชาวตะวันตก ได้เข้ามามีอิทธิพลอย่างมากทำให้เกิดการเปลี่ยนแปลงวัฒนธรรมต่างชาติ จนไม่นึกถึงวัฒนธรรมอันดีงามของท้องถิ่น
<p>๖. การพัฒนาด้านการบริหาร และการพัฒนาองค์กร</p> <ul style="list-style-type: none"> - มีการกำหนดแผนอัตรากำลัง ๓ ปี เพื่อใช้ในการวางแผนขยายอัตรากำลังเพื่อเพิ่มบุคลากรในการปฏิบัติงาน - หน่วยงานมีการเปิดสอบ เพื่อบรรจุพนักงานใหม่มากขึ้น - มีการจัดสรรงบประมาณมากขึ้น ทำให้ อบต. ใช้ในการบริหารและพัฒนาองค์กรมากขึ้น 	<ul style="list-style-type: none"> - พนักงานส่วนตำบลไม่พัฒนาตนเองในการใส่ใจ การปฏิบัติงานในหน้าที่ ทำให้ท้องถิ่นขาดการพัฒนา

๓.๓ การประเมินผลการนำแผนพัฒนาไปปฏิบัติในเชิงปริมาณ

ในปีงบประมาณ ๒๕๕๖ องค์การบริหารส่วนตำบลโพธิ์เอน ได้ดำเนินการตามโครงการที่ปรากฏอยู่ในแผนพัฒนา ดังนี้

ยุทธศาสตร์	แผนพัฒนา ปี ๒๕๕๖		งบประมาณ ปี ๒๕๕๖	
	จำนวนโครงการ	งบประมาณ (บาท)	จำนวนโครงการ	งบประมาณ (บาท)
๑. การพัฒนาด้านโครงสร้างพื้นฐาน	๑๔	๑,๘๑๐,๐๐๐	๙	๙๑๕,๐๐๐
๒ การพัฒนาด้านการส่งเสริมคุณภาพชีวิต	๔๖	๓,๘๑๓,๕๐๐	๒๘	๗,๑๙๘,๓๘๐
๓. การพัฒนาด้านการบริหารจัดการสิ่งแวดล้อม	๑๒	๑,๐๗๕,๐๐๐	๑๑	๑,๖๔๐,๗๔๘
๔. การพัฒนาด้านการส่งเสริมการลงทุนและพาณิชย์กรรม	๙	๔๗๐,๐๐๐	๗	๓๗๖,๔๐๐
๕. การพัฒนาด้านศิลปวัฒนธรรม จารีตประเพณี และภูมิปัญญาท้องถิ่น	๘	๓๓๕,๐๐๐	๙	๓๐๐,๐๐๐
๖. การพัฒนาด้านการบริหารและพัฒนาองค์กร	๑๕	๔,๓๘๕,๐๐๐	๒๐	๕,๒๒๓,๓๖๐
รวม	๑๐๔	๑๑,๘๘๘,๕๐๐	๘๔	๑๕,๖๕๓,๘๘๘

โครงการในแผนพัฒนาสามปี (พ.ศ.๒๕๕๖-พ.ศ.๒๕๕๘) เฉพาะปี ๒๕๕๖
โครงการที่นำไปบรรจุไว้ในข้อบัญญัติงบประมาณรายจ่ายประจำปี ๒๕๕๖

มีจำนวน ๑๐๔ โครงการ
มีจำนวน ๘๔ โครงการ
คิดเป็นร้อยละ ๘๐.๗๗

ส่วนที่ ๔

ยุทธศาสตร์และแนวทางการพัฒนาในช่วงสามปี

๔.๑ วิสัยทัศน์การพัฒนาตำบลโพธิ์เอน

“ตำบลโพธิ์เอน เมืองน่าอยู่ สิ่งแวดล้อมดี ส่งเสริมการศึกษา ปรัชญาเศรษฐกิจพอเพียง พัฒนาคุณภาพชีวิตมั่นคง ดำรงไว้ซึ่งวัฒนธรรมอย่างยั่งยืน”

๔.๒ พันธกิจการพัฒนาท้องถิ่น

๑. จัดให้มีและปรับปรุงระบบประปา
๒. จัดให้มีและปรับปรุงระบบไฟฟ้าทั้งหมดรวมทั้งไฟสาธารณะ
๓. จัดให้มีและบำรุงรักษาเส้นทางคมนาคมทั้งทางบกและทางน้ำ
๔. บำรุงและส่งเสริมการประกอบอาชีพของประชาชน
๕. ส่งเสริมการศึกษา และพัฒนาคุณภาพชีวิตให้ประชาชน
๖. กำจัดขยะมูลฝอย สิ่งปฏิกูลและน้ำเสีย
๗. อนุรักษ์โบราณสถาน แหล่งท่องเที่ยว และบำรุงรักษาศิลปวัฒนธรรม ประเพณี

๔.๓ กรอบยุทธศาสตร์และแนวทางการพัฒนาท้องถิ่น

กรอบแนวทางการพัฒนาเป็นการกำหนดยุทธศาสตร์การพัฒนาเพื่อให้บรรลุวัตถุประสงค์การพัฒนาในแต่ละด้าน กรอบแนวทางการพัฒนาที่รวมเป็นหมวดหมู่จะเป็นยุทธศาสตร์การพัฒนาแต่ละด้าน และภายใต้ยุทธศาสตร์แต่ละด้านจะประกอบด้วยกลยุทธ์หรือแนวทางในการพัฒนายุทธศาสตร์และกลยุทธ์ ภายใต้กรอบแนวทางการพัฒนาแต่ละด้านเป็นกิจกรรมทางเลือกที่ควรค่าแก่การดำเนินงานเพื่อให้มุ่งไปสู่การบรรลุวัตถุประสงค์และเป้าหมายการพัฒนา

ยุทธศาสตร์ที่ ๑ การพัฒนาด้านโครงสร้างพื้นฐาน

- แนวทางที่ ๑ แนวทางการพัฒนาการก่อสร้าง ปรับปรุง รักษา ถนน สะพาน ทางเท้า
- แนวทางที่ ๒ แนวทางการพัฒนาการขยายเขตบริการไฟฟ้าให้ทั่วถึง
- แนวทางที่ ๓ แนวทางการพัฒนาการขยายเขตบริการประปาให้ทั่วถึง

ยุทธศาสตร์ที่ ๒ การพัฒนาด้านการส่งเสริมคุณภาพชีวิต

- แนวทางที่ ๑ แนวทางการพัฒนาส่งเสริมสุขภาพอนามัย
- แนวทางที่ ๒ แนวทางการพัฒนาส่งเสริมการศึกษา
- แนวทางที่ ๓ แนวทางการพัฒนาด้านการจัดสวัสดิการสังคม
- แนวทางที่ ๔ แนวทางการพัฒนาด้านการจัดโภชนาการที่ดีให้กับประชาชน
- แนวทางที่ ๕ แนวทางการพัฒนาด้านระบบป้องกันภัย
- แนวทางที่ ๖ แนวทางการพัฒนาด้านเกษตรกรรม

ยุทธศาสตร์ที่ ๓ การพัฒนาด้านการบริหารจัดการสิ่งแวดล้อม

- แนวทางที่ ๑ แนวทางการพัฒนาการจัดระบบบำบัดน้ำเสีย
- แนวทางที่ ๒ แนวทางการพัฒนาจัดสร้างระบบบำบัดและกำจัดขยะ
- แนวทางที่ ๓ แนวทางการพัฒนาด้านการสร้างจิตสำนึกและความตระหนักในการจัดการ

ทรัพยากรธรรมชาติและสิ่งแวดล้อม

ยุทธศาสตร์ที่ ๔ การพัฒนาด้านการส่งเสริมการลงทุน พาณิชยกรรม
 แนวทางที่ ๑ แนวทางการพัฒนาการส่งเสริมการสร้างงาน สร้างอาชีพ และสร้างรายได้
 ให้กับประชาชน

ยุทธศาสตร์ที่ ๕ การพัฒนาด้านศิลปวัฒนธรรม จารีตประเพณี และภูมิปัญญาท้องถิ่น
 แนวทางที่ ๑ แนวทางการพัฒนาการส่งเสริมวัฒนธรรมและภูมิปัญญาท้องถิ่น

ยุทธศาสตร์ที่ ๖ การพัฒนาด้านการบริหารและการพัฒนาองค์กร
 แนวทางที่ ๑ แนวทางการพัฒนาด้านการเมืองการบริหาร

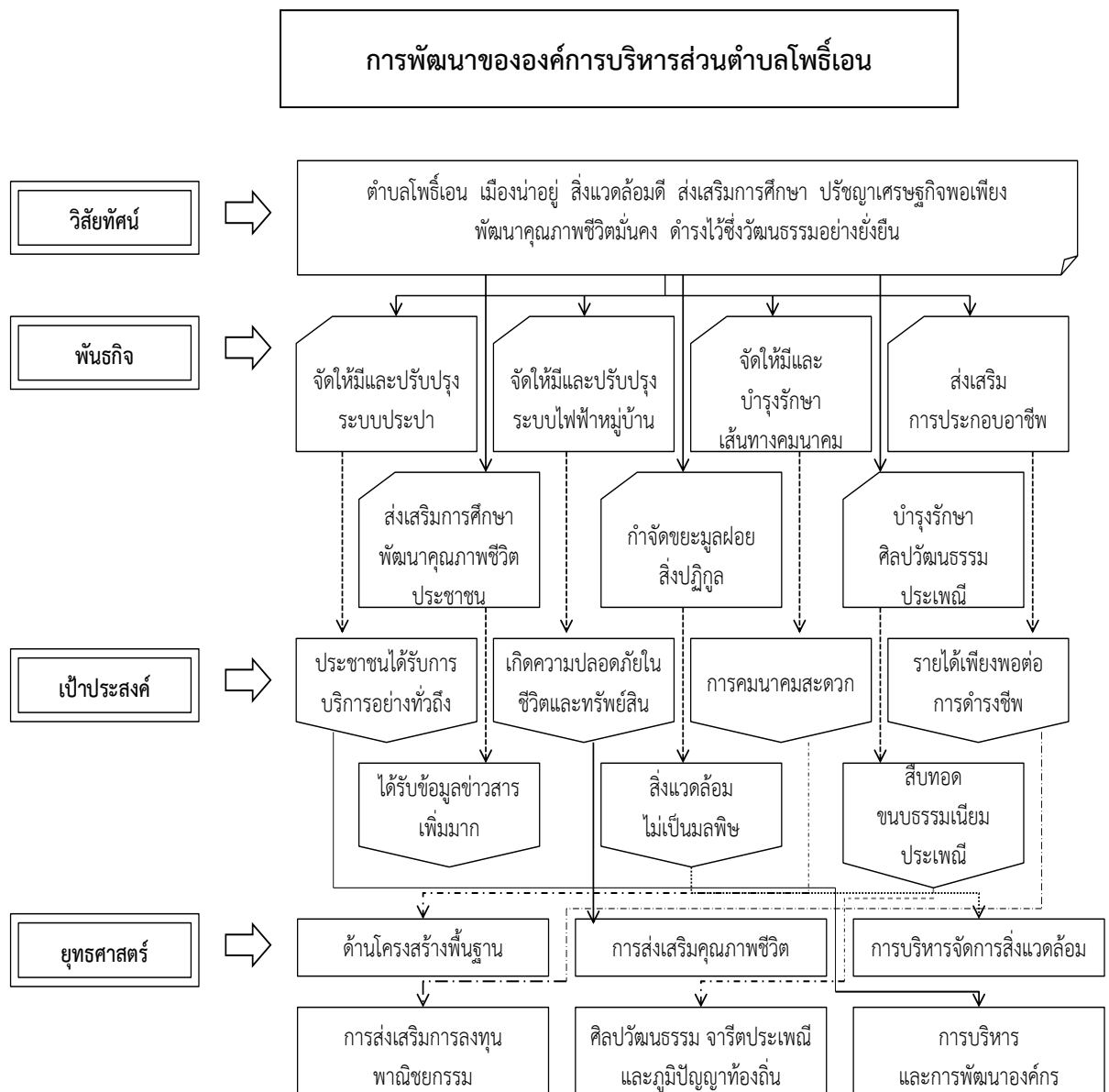



๔.๔ ยุทธศาสตร์การพัฒนากลุ่มจังหวัดภาคกลางตอนบนกลุ่มที่ ๑

(จังหวัดนนทบุรี, ปทุมธานี, พระนครศรีอยุธยาและสระบุรี)

วิสัยทัศน์กลุ่มจังหวัดภาคกลางตอนบน ๑

“ เป็นผู้นำในภูมิภาคด้านอุตสาหกรรมสะอาด การท่องเที่ยวทางวัฒนธรรมและธรรมชาติและเกษตรปลอดภัย โดยมีบ้านเมืองที่น่าอยู่มีสภาพแวดล้อมที่ปลอดภัยและมีคุณภาพ มีการพัฒนาการศึกษา และนวัตกรรมอย่างต่อเนื่อง”

ยุทธศาสตร์และกลยุทธ์

๑. ยุทธศาสตร์การปรับโครงสร้างการผลิตและยกระดับเทคโนโลยีเพื่อเพิ่มผลิตภาพภาคอุตสาหกรรม

กลยุทธ์หลัก

๑. เสริมสร้างความเข้มแข็งของเครือข่ายวิสาหกิจกลุ่มจังหวัดเพื่อยกระดับผลิตภาพตลอดห่วงโซ่อุปทาน
๒. ส่งเสริมและสนับสนุนการเพิ่มประสิทธิภาพการใช้พลังงานในภาคอุตสาหกรรมกลุ่มจังหวัด
๓. สร้างฐานข้อมูลรวมของกลุ่มจังหวัดที่เป็นประโยชน์ต่อการผลิตและการเพิ่มผลิตภาพด้านการอุตสาหกรรม

๔. พัฒนาความรู้และทักษะของบุคลากรภาครัฐและเอกชน และแรงงานในภาคอุตสาหกรรมกลุ่มจังหวัด ให้มีความพร้อมปฏิบัติงานในยุคโลกาภิวัตน์ (Globalization) อยู่ในระดับที่แข่งขันได้

๕. สร้างอุตสาหกรรมกลุ่มจังหวัดเพื่ออนาคต และผลักดันให้อุตสาหกรรมใช้เทคโนโลยีเพื่ออนาคต และสร้างมูลค่าแก่ผลิตภัณฑ์ (Value Creation)

๖. สนับสนุนการจัดการแรงงานและการพัฒนาวัตถุดิบสำหรับภาคอุตสาหกรรมกลุ่มจังหวัด

๒. ยุทธศาสตร์การอนุรักษ์ฟื้นฟูทรัพยากรธรรมชาติและสิ่งแวดล้อม

กลยุทธ์หลัก

๑. ใช้มาตรการบังคับทางกฎหมายอย่างจริงจังและต่อเนื่อง (ควบคุมการปล่อยมลพิษจากแหล่งกำเนิด)

๒. ส่งเสริมการมีส่วนร่วม สร้างภูมิปัญญา และเพิ่มประสิทธิภาพการบริหารจัดการทรัพยากรธรรมชาติ ขยะ และสิ่งแวดล้อม

๓. มีระบบป้องกันและบำบัดมลพิษทั้งทางน้ำ ทางเสียง และทางอากาศ

๔. พัฒนาระบบฐานข้อมูลสารสนเทศของกลุ่มจังหวัดเพื่อประโยชน์ด้านการจัดการสิ่งแวดล้อม

๕. เพิ่มพื้นที่สีเขียวเพื่อป้องกันมลพิษ และก่อให้เกิดความร่มรื่น

๓. ยุทธศาสตร์การปรับโครงสร้างการท่องเที่ยวให้สมดุลและแข่งขันได้อย่างยั่งยืน

กลยุทธ์หลัก ๑. พัฒนาขีดความสามารถของชุมชนและองค์กรปกครองท้องถิ่นให้สามารถพัฒนารูปแบบสินค้า และบริการการท่องเที่ยว เพื่อการสร้างรายได้ให้คุ้มค่ากับการลงทุน

๒. สร้าง ส่งเสริม อนุรักษ์ ฟื้นฟูหรือพัฒนาแหล่งท่องเที่ยวของกลุ่มจังหวัดให้ยั่งยืนมีคุณภาพ และได้มาตรฐานสากล

๓. ส่งเสริมการประชาสัมพันธ์ และการตลาดเพื่อเน้นการเพิ่มของนักท่องเที่ยวที่มีคุณภาพ

๔. ยกระดับมาตรฐานการให้บริการและปัจจัยสนับสนุนการท่องเที่ยวที่เชื่อมโยงในกลุ่มจังหวัด

๕. พัฒนาระบบฐานข้อมูลสารสนเทศของกลุ่มจังหวัดเพื่อประโยชน์ด้านการท่องเที่ยว

๖. พัฒนาความร่วมมือระหว่างประเทศด้านการท่องเที่ยว เพื่อผลักดันบทบาทของจังหวัดสู่เวทีโลก

๔. ยุทธศาสตร์การพัฒนาคนและสังคมให้มีคุณภาพ และยกระดับคุณภาพชีวิต

กลยุทธ์หลัก ๑. ส่งเสริมและสนับสนุนสร้างโอกาสการเรียนรู้ตลอดชีวิตด้วยระบบและวิธีการที่หลากหลายทันสมัย และมีคุณภาพภายใต้หลักธรรมาภิบาล

๒. ป้องกันและปราบปรามการทุจริตในกลุ่มจังหวัดโดยใช้มาตรการทางสังคมและกระบวนการยุติธรรมอย่างเป็นรูปธรรม

๓. เร่งรัดพัฒนาให้ประชาชนมีความสามารถ ทักษะในการพึ่งตนเองและสามารถทำงานตามความต้องการของตลาดแรงงานในกลุ่มจังหวัด

๔. พัฒนาระบบฐานข้อมูลสารสนเทศของกลุ่มจังหวัดเพื่อการสร้างสังคมให้มีคุณภาพและยกระดับคุณภาพชีวิต

๕. ส่งเสริมให้มีการจัดการด้านสังคมต่อชุมชน ภาคเอกชน ในกลุ่มจังหวัด

๖. สร้างความเข้มแข็งให้สถาบันครอบครัวและพัฒนาศักยภาพคุ้มครองสมาชิกทุกช่วงวัยอย่างเป็นองค์รวม

๕. ยุทธศาสตร์การพัฒนาการเกษตรแบบดั้งเดิมให้เป็นการเกษตรที่มีความสะอาดปลอดภัยและมีคุณภาพ

กลยุทธ์หลัก ๑. ส่งเสริมและพัฒนาประสิทธิภาพการผลิตสินค้าเกษตรปลอดภัยสู่ระบบการรองรับมาตรฐาน

๒. พัฒนาโครงสร้างพื้นฐาน ปัจจัยการผลิตและเทคโนโลยีภาคเกษตรกรรมให้เป็นเกษตรปลอดภัย

๓. ส่งเสริมการสร้างเครือข่ายการตลาดและวิสาหกิจชุมชนของกลุ่มสถาบันในกลุ่มจังหวัด

๔. ส่งเสริมการแปรรูปผลิตภัณฑ์เพื่อเพิ่มมูลค่าสินค้าเกษตรปลอดภัย

๕. พัฒนาการบริหารจัดการสินค้าเกษตรปลอดภัย

๖. พัฒนาระบบฐานข้อมูลสารสนเทศและองค์ความรู้ เพื่อเป็นพื้นฐานในการผลิตสินค้าเกษตรปลอดภัยอย่างยั่งยืน

๖. ยุทธศาสตร์การบริหารจัดการ การเชื่อมโยงคมนาคมและบริการระหว่างภาค (Logistics)

กลยุทธ์หลัก ๑. พัฒนาเครือข่ายการคมนาคมทางบก ทางน้ำ ทางรางและระบบท่อในกลุ่มจังหวัด

๒. พัฒนาระบบฐานข้อมูลสารสนเทศของกลุ่มจังหวัดเพื่อการเพิ่มประสิทธิภาพการให้บริการด้านการจัดการขนส่ง และควบคุมมลภาวะต่างๆที่เกี่ยวข้องกับเส้นทางขนส่ง

๓. พัฒนาระบบการขนส่งมวลชนของกลุ่มจังหวัด

๔. ลดอุบัติเหตุ และเพิ่มศักยภาพในการเข้าถึงและแก้ไขปัญหาที่เกี่ยวข้องกับการบริหารจัดการขนส่งและการคมนาคมในกลุ่มจังหวัด

๕. ส่งเสริมการประกอบธุรกิจคลังสินค้าในกลุ่มจังหวัดด้านเกษตรกรรมและอุตสาหกรรมเพื่อการแข่งขัน

๖. สนับสนุนและจูงใจให้มีการรวมกลุ่มผู้ประกอบการธุรกิจ เพื่อสร้างเครือข่ายการให้บริการในกลุ่มจังหวัด

๗. ส่งเสริมการใช้พลังงานทดแทน และพัฒนาการควบคุมและลดมลภาวะที่เกี่ยวข้องกับการบริหารจัดการขนส่งและการคมนาคมในกลุ่มจังหวัด

๔.๕ ยุทธศาสตร์การพัฒนาของจังหวัดพระนครศรีอยุธยา

วิสัยทัศน์ของจังหวัด

“อยุธยานครประวัติศาสตร์ น่าเที่ยว น่าอยู่ ก้าวสู่สากล ”

เป้าประสงค์รวม

๑. เป็นเมืองประวัติศาสตร์ที่น่าท่องเที่ยวระดับสากล

๒. ประชาชนมีคุณภาพชีวิตที่ดี

๓. ภาคการผลิต ภาคการค้าและบริการเป็นมิตรกับสิ่งแวดล้อม

ยุทธศาสตร์และกลยุทธ์

ยุทธศาสตร์ที่ ๑ พัฒนาคูณภาพแหล่งท่องเที่ยวและบริการสู่มาตรฐานสากล

กลยุทธ์

๑. ส่งเสริมการจัดกิจกรรมการท่องเที่ยวด้านประวัติศาสตร์ งานประเพณี และการประชาสัมพันธ์เชิงรุกด้านการท่องเที่ยว

๒. พัฒนาคูณภาพการให้บริการของบุคลากรด้านการท่องเที่ยวให้ได้มาตรฐานสากล

๓. ส่งเสริมการพัฒนาและฟื้นฟูแหล่งท่องเที่ยวที่มีศักยภาพด้านการเรียนรู้ทางประวัติศาสตร์

๔. พัฒนาสิ่งอำนวยความสะดวกในการเดินทางและเยี่ยมชมแหล่งท่องเที่ยวให้ได้มาตรฐานสากล

ยุทธศาสตร์ที่ ๒ พัฒนาเมืองและชุมชนให้น่าอยู่

กลยุทธ์

๑. สนับสนุนการเพิ่มประสิทธิภาพการจัดการคุณภาพสิ่งแวดล้อม ในพื้นที่เสี่ยงและได้รับผลกระทบ
๒. เพิ่มขีดความสามารถของเครือข่ายทุกภาคส่วนในการจัดการสถานการณ์วิกฤต
๓. เพิ่มประสิทธิภาพกลไกทุกภาคส่วนในการป้องกันแก้ไขปัญหาสังคม

ยุทธศาสตร์ที่ ๓ พัฒนาภาคการผลิต ภาคการค้าและบริการ เป็นมิตรกับสิ่งแวดล้อม

กลยุทธ์

๑. ส่งเสริมอุตสาหกรรมสีเขียว
๒. ส่งเสริมเกษตรปลอดภัย
๓. ยกระดับคุณภาพสินค้าและบริการของชุมชนและสถานประกอบการ ให้ได้มาตรฐานที่เป็นมิตรกับสิ่งแวดล้อม

๔.๖ ยุทธศาสตร์การพัฒนาของอำเภอท่าเรือ

วิสัยทัศน์อำเภอท่าเรือ

แหล่งท่องเที่ยวสำคัญทางประวัติศาสตร์ เมืองน่าอยู่ ก้าวสู่ประชาคมอาเซียน

เป้าประสงค์รวม

๑. สร้างรายได้จากการท่องเที่ยว ควบคู่ไปกับการอนุรักษ์เมืองมรดกโลก
๒. ประชาชนมีคุณภาพชีวิตที่ดี
๓. ส่งเสริมและ พัฒนาการเกษตร อุตสาหกรรม เป็นมิตรกับสิ่งแวดล้อม

ประเด็นยุทธศาสตร์ที่ ๑ อนุรักษ์และฟื้นฟูมรดกทางวัฒนธรรมสู่มาตรฐานสากล

เป้าประสงค์ประเด็นที่ ๑ เพิ่มมูลค่าด้านการท่องเที่ยวทางประวัติศาสตร์

กลยุทธ์ที่ ๑ ปรับปรุง บูรณะ พัฒนาแหล่งท่องเที่ยว

กลยุทธ์ที่ ๒ พัฒนาและปรับปรุงสิ่งอำนวยความสะดวกด้านการท่องเที่ยวให้กับนักท่องเที่ยว

กลยุทธ์ที่ ๓ อนุรักษ์ส่งเสริมภูมิปัญญาท้องถิ่น รักษาขนานนิยม วัฒนธรรม วิถีชีวิตความเป็นไทย เพื่อส่งเสริมการท่องเที่ยว

ประเด็นยุทธศาสตร์ที่ ๒ สร้างสภาพแวดล้อมของหมู่บ้าน/ชุมชนให้น่าอยู่และเอื้อต่อการพัฒนา

เป้าประสงค์ประเด็นที่ ๒ ยกระดับความมั่นคง ปลอดภัยของประชาชน

กลยุทธ์ที่ ๑ พัฒนาและส่งเสริมระบบการพื้นฐานทางสังคมด้านการสวัสดิการสังคม

กลยุทธ์ที่ ๒ เพิ่มประสิทธิภาพ พัฒนาระบบการป้องกันแก้ไขปัญหาสังคม

กลยุทธ์ที่ ๓ ส่งเสริมเพิ่มพูนความรู้ให้ประชาชน ให้เข้ามามีส่วนร่วมการสร้างเครือข่าย การเรียนรู้

ตลอดจนการพัฒนา ระบบสังคมคุณภาพ เสริมสร้างวัฒนธรรม คุณธรรม จริยธรรม วินัย ค่านิยมที่ดีงามและมีจิตสำนึกรับผิดชอบต่อตนเองและสังคม

กลยุทธ์ที่ ๔ พัฒนาระบบการบริหารจัดการทรัพยากรธรรมชาติและสิ่งแวดล้อม ทั้งในเรื่องของการสร้างจิตสำนึก ความตระหนัก การเฝ้าระวังป้องกัน ฟื้นฟู นำไปสู่การพัฒนาอย่างยั่งยืน

ประเด็นยุทธศาสตร์ที่ ๓ พัฒนาภาคการผลิต อุตสาหกรรม เป็นมิตรกับสิ่งแวดล้อม

เป้าประสงค์ประเด็นที่ ๓ เพิ่มขีดความสามารถด้านการเกษตร ส่งเสริมอุตสาหกรรมในพื้นที่

กลยุทธ์ที่ ๑ พัฒนาปัจจัยด้านโครงสร้างพื้นฐานและสิ่งอำนวยความสะดวกให้ทันสมัยและทั่วถึง เพื่อ

ขับเคลื่อนการสร้างรายได้ กระจายรายได้สู่ชุมชน

กลยุทธ์ที่ ๒ ส่งเสริมอุตสาหกรรมสีเขียว

กลยุทธ์ที่ ๓ ส่งเสริมเกษตรปลอดภัย

กลยุทธ์ที่ ๔ ยกระดับคุณภาพสินค้าภาคเกษตร ภาคอุตสาหกรรมสู่สากล

๔.๗ นโยบายการพัฒนาของผู้บริหารท้องถิ่น

องค์การบริหารส่วนตำบลโพธิ์เอนกำหนดแนวนโยบายในการพัฒนาตำบลทั่วไป ด้านเศรษฐกิจ สังคม และวัฒนธรรม ตามหลักการกระจายอำนาจการปกครองส่วนท้องถิ่นระดับตำบล

๑. นโยบายด้านโครงสร้างพื้นฐาน

ให้ความสำคัญกับการพัฒนาโครงสร้างพื้นฐานในงานสาธารณูปโภค สาธารณูปการ เพื่อให้ประชาชนได้รับความสะดวกและปลอดภัยในชีวิตและทรัพย์สิน โดยมีแนวทางการดำเนินการดังนี้

๑.๑ ด้านการคมนาคม

- ดำเนินการก่อสร้าง ซ่อมแซมและบำรุงรักษาถนนภายในหมู่บ้าน ให้ประชาชนสะดวกและปลอดภัยในการสัญจร

๑.๒ ด้านระบบประปา

- ดำเนินการสร้าง ปรับปรุงซ่อมแซมระบบประปาให้สามารถผลิตน้ำให้เพียงพอับความต้องการของประชาชน และพัฒนาน้ำให้มีคุณภาพดีขึ้น

๑.๓ ด้านไฟฟ้าและแสงสว่าง

- ดำเนินการขยายเขตไฟฟ้าให้ครบทุกหลังคาเรือน
- ขยายเขต ซ่อมแซมไฟสาธารณะ เพื่อเพิ่มความปลอดภัยในชีวิตและทรัพย์สินของประชาชน

๒. นโยบายทางด้านการพัฒนาคุณภาพชีวิต

ให้ความสำคัญกับการพัฒนาคุณภาพชีวิต การศึกษา สวัสดิการต่างๆ และความปลอดภัยในชีวิตและทรัพย์สิน โดยมีแนวทางการดำเนินการดังนี้

๒.๑ ด้านคุณภาพชีวิต

- สนับสนุนการเสริมสร้างสุขภาพของประชาชน ส่งเสริมการกีฬา
- ส่งเสริม สนับสนุน การป้องกันและเฝ้าระวังโรคติดต่อ
- ส่งเสริม สนับสนุนการให้การรักษาพยาบาลและบริการให้ความรู้เรื่องสาธารณสุขมูลฐาน
- ส่งเสริม สนับสนุนให้ประชาชนในเขตพื้นที่มีจิตความเป็นอยู่ที่ดี สุขภาพร่างกายแข็งแรง มีสภาพแวดล้อมที่ดี มีครอบครัวที่อบอุ่น

๒.๒ ด้านการศึกษา

- สนับสนุนการพัฒนาคุณภาพการศึกษาของโรงเรียนในเขตองค์การบริหารส่วนตำบล
- พัฒนาปรับปรุงศูนย์เด็กเล็กให้มีสภาพแวดล้อมที่ดี มีการจัดการเรียนการสอนที่ดี มีคุณภาพ และเพียงพอต่อความต้องการของประชาชน
- ส่งเสริม สนับสนุนแหล่งการเรียนรู้ให้กับประชาชนในเขตพื้นที่

๒.๓ ด้านสวัสดิการสังคม

- ให้การสงเคราะห์และพัฒนาคุณภาพชีวิตผู้สูงอายุ, ผู้พิการ, ผู้ด้อยโอกาสในสังคม

- ส่งเสริม สนับสนุนกิจกรรมของกลุ่มสตรี กลุ่ม อสม. และองค์กรต่างๆที่ทำ
คุณประโยชน์ให้กับสังคม

๒.๔ ด้านการป้องกันและแก้ไขปัญหายาเสพติด

- สนับสนุนการดำเนินการในการป้องกันและแก้ไขปัญหายาเสพติด
- สนับสนุนกิจกรรมชุมชน/หมู่บ้านเข้มแข็ง เพื่อให้การป้องกันและปราบปรามยา
เสพติดเป็นไปอย่างต่อเนื่อง และเอาชนะยาเสพติดได้อย่างเด็ดขาดและยั่งยืน

๒.๕ ด้านความปลอดภัยในชีวิตและทรัพย์สิน

- สนับสนุนส่งเสริมกิจกรรมของอาสาสมัครป้องกันภัยฝ่ายพลเรือน (อปพร.) เพื่อเพิ่ม
ประสิทธิภาพในการปฏิบัติงานด้านการช่วยเหลือผู้ประสบภัยต่าง ๆ

๓. นโยบายทางด้านทรัพยากรธรรมชาติและสิ่งแวดล้อม

ให้ความสำคัญกับทรัพยากรธรรมชาติและสิ่งแวดล้อม โดยมีแนวทางการดำเนินการดังนี้

- แก้ไขปัญหาขยะมูลฝอย และสร้างจิตสำนึกให้ประชาชนตระหนักถึงปัญหาขยะมูลฝอย
- ส่งเสริมและสนับสนุนการมีส่วนร่วมของประชาชนในการอนุรักษ์ทรัพยากรธรรมชาติและ
สิ่งแวดล้อม

- แก้ไขปัญหาน้ำท่วมขัง ปรับปรุงแหล่งน้ำ แหล่งทรัพยากรธรรมชาติให้มีสภาพที่อำนวย
ประโยชน์แก่ประชาชน

- บำบัดและฟื้นฟูทรัพยากรธรรมชาติที่เสื่อมลง

๔. นโยบายด้านเศรษฐกิจ

ให้ความสำคัญกับการส่งเสริมการประกอบอาชีพทั้งในด้านเกษตรกรรมและอุตสาหกรรม
โดยมีแนวทางการดำเนินการดังนี้

- สนับสนุนการทำเกษตรกรรมให้เหมาะสมกับพื้นที่ โดยคำนึงถึงศักยภาพของประชาชนใน
ตำบล

- ส่งเสริมและสนับสนุนการถ่ายทอดให้ความรู้ในการประกอบอาชีพต่างๆ เพื่อให้เกิดการ
สร้างงานสร้างรายได้เพิ่มขึ้น

- ส่งเสริมและสนับสนุนอุตสาหกรรมในครัวเรือน

๕. นโยบายด้านศาสนา วัฒนธรรมและประเพณี

- สืบสานขนบธรรมเนียมประเพณีไทย วัฒนธรรมและวิถีชีวิตความเป็นให้คงอยู่ต่อไป

๖. นโยบายด้านการเมืองการบริหาร

- การบริหารงานองค์การบริหารส่วนตำบล ยึดหลักการบริหารกิจการบ้านเมืองที่ดี โดยเปิด
โอกาสให้ประชาชนเข้ามามีส่วนร่วมในการบริหารงานขององค์การบริหารส่วนตำบล ในทุกขั้นตอน การ
บริหารงานเป็นไปอย่างโปร่งใสตรวจสอบได้

- เร่งรัดพัฒนา เครื่องมือเครื่องใช้ในการปฏิบัติงาน นำระบบเทคโนโลยีสารสนเทศเข้ามาใช้
เพื่อให้สามารถให้บริการประชาชนได้อย่างรวดเร็วมีประสิทธิภาพ จัดให้มีการฝึกอบรมและพัฒนาพนักงาน
ขององค์การบริหารส่วนตำบลและลูกจ้างอย่างต่อเนื่อง เพื่อเพิ่มขีดความรู้ความสามารถและพัฒนาให้เกิด
จิตสำนึกในการให้บริการ เพื่อให้สามารถให้บริการแก่ประชาชนด้วยความรวดเร็ว มีประสิทธิภาพ

- เน้นการมีส่วนร่วมของชุมชน ประชาชนในพื้นที่สามารถตรวจสอบ และรับรู้ข่าวสารของทาง
ราชการได้อย่างทั่วถึง

ส่วนที่ ๕

การนำแผนพัฒนาสามปีไปสู่การปฏิบัติ

๕.๑ แนวทางการนำแผนไปสู่การปฏิบัติ

แผนพัฒนาสามปีขององค์การบริหารส่วนตำบลโพธิ์เอน ได้จัดทำขึ้นตามระเบียบกระทรวงมหาดไทยว่าด้วยการจัดทำแผนพัฒนาขององค์กรปกครองส่วนท้องถิ่น พ.ศ. ๒๕๔๘ เป็นแผนพัฒนาเศรษฐกิจและสังคมของท้องถิ่น ซึ่งจำเป็นต้องกำหนดแนวทางการพัฒนาให้แผนพัฒนาขององค์การบริหารส่วนตำบลโพธิ์เอนตอบสนองต่อปัญหา ความต้องการ และศักยภาพของท้องถิ่น รวมทั้งมีความสอดคล้องกับแผนพัฒนาในระดับจังหวัดและระดับอำเภอไปสู่การปฏิบัติ จึงสามารถแบ่งเป็น ๔ แนวทางดำเนินการดังนี้

๑. องค์การบริหารส่วนตำบลโพธิ์เอนดำเนินการเองโดยการแปลงแนวทาง หรือกลยุทธ์ไปสู่แผนงานและโครงการในการจัดทำแผนพัฒนาสามปี แล้วองค์การบริหารส่วนตำบลโพธิ์เอนเป็นผู้ดำเนินการปฏิบัติ เพื่อให้บรรลุจุดประสงค์ของแผนงานโครงการ

๒. การสนับสนุนให้หน่วยงานอื่น หรือองค์กรปกครองส่วนท้องถิ่นอื่นในจังหวัดเป็นผู้ดำเนินงาน ในกรณีที่องค์การบริหารส่วนตำบลโพธิ์เอนไม่มีความพร้อมในการดำเนินงาน หรือมีหน่วยงานอื่นมีความพร้อมในการดำเนินงานมากกว่า

๓. การร่วมมือกับหน่วยงาน หรือองค์กรปกครองส่วนท้องถิ่นอื่นในการดำเนินงานในกรณีที่ปฏิบัติงานจะต้องเกี่ยวข้องกับหลายหน่วยงาน โดยดำเนินงานในรูปแบบคณะทำงาน/คณะกรรมการ

๔. การประสานหน่วยงานหรือองค์กรปกครองส่วนท้องถิ่นอื่น เป็นผู้จัดสรรงบประมาณและการดำเนินการตามแผนงานเพื่อให้บรรลุเป้าหมายตามแนวทางที่กำหนดไว้ในแผนพัฒนาสามปีขององค์การบริหารส่วนตำบลโพธิ์เอน

บัญชีสรุปโครงการพัฒนา								
แผนพัฒนาสามปี (พ.ศ.๒๕๕๘-พ.ศ.๒๕๖๐)								
ยุทธศาสตร์	ปี ๒๕๕๘		ปี ๒๕๕๙		ปี ๒๕๖๐		รวม ๓ ปี	
	จำนวน (โครงการ)	งบประมาณ (บาท)	จำนวน (โครงการ)	งบประมาณ (บาท)	จำนวน (โครงการ)	งบประมาณ (บาท)	จำนวน (โครงการ)	งบประมาณ (บาท)
ยุทธศาสตร์ที่ ๑ การพัฒนาด้านโครงสร้างพื้นฐาน								
๑.๑ แนวทางการพัฒนาด้านการก่อสร้าง ปรับปรุง รักษา ถนน สะพาน ทางเท้า	๗	๗๘๔,๐๐๐	๑๑	๘,๙๙๐,๕๐๐	๑๕	๓,๐๙๗,๐๐๐	๓๓	๑๒,๘๗๑,๕๐๐
๑.๒ แนวทางการพัฒนาการขยายเขตบริการไฟฟ้าให้ทั่วถึง	-	-	-	-	๔	๓๙๐,๐๐๐	๔	๓๙๐,๐๐๐
๑.๓ แนวทางการพัฒนาการขยายเขตบริการประปาให้ทั่วถึง	๕	๓๘๑,๐๐๐	๖	๖,๓๙๘,๐๐๐	๔	๖,๑๓๐,๐๐๐	๑๕	๑๒,๙๐๙,๐๐๐
รวม	๑๒	๑,๑๖๕,๐๐๐	๑๗	๑๕,๓๘๘,๕๐๐	๒๓	๙,๖๑๗,๐๐๐	๕๒	๒๖,๑๗๐,๕๐๐
ยุทธศาสตร์ที่ ๒ การพัฒนาด้านการส่งเสริมคุณภาพชีวิต								
๒.๑ แนวทางการพัฒนาส่งเสริมสุขภาพอนามัย	๘	๔๕๖,๐๐๐	๑๓	๑,๙๐๐,๐๐๐	๑๔	๑,๙๔๖,๐๐๐	๓๕	๔,๓๐๒,๐๐๐
๒.๒ แนวทางการพัฒนาด้านส่งเสริมการศึกษา	๕	๔๒๒,๐๐๐	๙	๖๗๗,๐๐๐	๕	๓๒๗,๐๐๐	๑๙	๑,๔๒๖,๐๐๐
๒.๓ แนวทางการพัฒนาด้านการจัดสวัสดิการสังคม	๖	๒๑๒,๐๐๐	๖	๔,๓๙๗,๐๐๐	๗	๔,๕๒๗,๐๐๐	๑๙	๙,๑๓๖,๐๐๐
๒.๔ แนวทางการพัฒนาด้านการจัดโภชนาการที่ดีให้กับประชาชน	๒	๑,๐๐๐,๐๐๐	๒	๑,๐๐๐,๐๐๐	๒	๑,๐๐๐,๐๐๐	๖	๓,๐๐๐,๐๐๐
๒.๕ แนวทางการพัฒนาด้านระบบป้องกันภัย	๔	๒๐๘,๐๐๐	๗	๔,๕๓๐,๐๐๐	๓	๒๗๙,๕๐๐	๑๔	๕,๐๑๗,๕๐๐
๒.๖ แนวทางการพัฒนาด้านเกษตรกรรม	๑	๙๕,๐๐๐	๓	๑๔๐,๐๐๐	๑๖	๒,๓๗๕,๐๐๐	๒๐	๒,๖๑๐,๐๐๐
รวม	๒๖	๒,๓๙๓,๐๐๐	๔๐	๑๒,๖๔๔,๐๐๐	๔๗	๑๐,๔๕๔,๕๐๐	๑๑๓	๒๕,๔๙๑,๕๐๐

ยุทธศาสตร์	ปี ๒๕๕๘		ปี ๒๕๕๙		ปี ๒๕๖๐		รวม ๓ ปี	
	จำนวน (โครงการ)	งบประมาณ (บาท)	จำนวน (โครงการ)	งบประมาณ (บาท)	จำนวน (โครงการ)	งบประมาณ (บาท)	จำนวน (โครงการ)	งบประมาณ (บาท)
ยุทธศาสตร์ที่ ๓ การพัฒนาด้านการบริหารจัดการสิ่งแวดล้อม								
๓.๑ แนวทางการพัฒนาการจักระบบบำบัดน้ำเสีย	๔	๘๔๖,๕๐๐	๓	๕๑๑,๐๐๐	๘	๘๖๗,๕๐๐	๑๕	๒,๒๒๕,๐๐๐
๓.๒ แนวทางการพัฒนาจัดสร้างระบบบำบัดและกำจัดขยะ	๑	๖๐,๐๐๐	๒	๓,๐๖๐,๐๐๐	๑	๖๐,๐๐๐	๔	๓,๑๘๐,๐๐๐
๓.๓ แนวทางการพัฒนาด้านการสร้างจิตสำนึกและ	๔	๑๙๐,๓๒๐,๐๐๐	๕	๑๙๐,๓๖๐,๐๐๐	๔	๑๙๐,๓๒๐,๐๐๐	๑๓	๕๗๑,๐๐๐,๐๐๐
ความตระหนักในการจัดการทรัพยากรธรรมชาติและสิ่งแวดล้อม								
รวม	๙	๑๙๑,๒๒๖,๕๐๐	๑๐	๑๙๓,๙๓๑,๐๐๐	๑๓	๑๙๑,๒๔๗,๕๐๐	๓๒	๕๗๖,๔๐๕,๐๐๐
ยุทธศาสตร์ที่ ๔ การพัฒนาด้านการส่งเสริมการลงทุน พาณิชยกรรม								
๔.๑ แนวทางการพัฒนาการส่งเสริมการสร้างงาน	๒	๗๐,๐๐๐	๒	๗๐,๐๐๐	๒	๗๐,๐๐๐	๖	๒๑๐,๐๐๐
สร้างอาชีพ และสร้างรายได้ให้กับประชาชน								
รวม	๒	๗๐,๐๐๐	๒	๗๐,๐๐๐	๒	๗๐,๐๐๐	๖	๒๑๐,๐๐๐
ยุทธศาสตร์ที่ ๕ การพัฒนาด้านศิลปวัฒนธรรม จารีตประเพณี และภูมิปัญญาท้องถิ่น								
๕.๑ แนวทางการพัฒนาการส่งเสริมวัฒนธรรมและ	๑๐	๓๐๕,๐๐๐	๙	๓๐๐,๐๐๐	๑๑	๔๒๐,๐๐๐	๓๐	๑,๐๒๕,๐๐๐
ภูมิปัญญาท้องถิ่น								
รวม	๑๐	๓๐๕,๐๐๐	๙	๓๐๐,๐๐๐	๑๑	๔๒๐,๐๐๐	๓๐	๑,๐๒๕,๐๐๐
ยุทธศาสตร์ที่ ๖ การพัฒนาด้านการบริหารและการพัฒนาองค์กร								
๖.๑ แนวทางการพัฒนาด้านการเมืองการบริหาร	๒๔	๕,๔๙๖,๕๐๐	๒๔	๒,๓๐๖,๕๐๐	๒๕	๒,๙๙๐,๕๐๐	๗๓	๑๐,๗๙๓,๕๐๐
รวม	๒๔	๕,๔๙๖,๕๐๐	๒๔	๒,๓๐๖,๕๐๐	๒๕	๒,๙๙๐,๕๐๐	๗๓	๑๐,๗๙๓,๕๐๐
รวมทั้งสิ้น	๘๓	๒๐๐,๖๕๖,๐๐๐	๑๐๒	๒๒๔,๖๔๐,๐๐๐	๑๒๑	๒๑๔,๗๙๙,๕๐๐	๓๐๖	๖๔๐,๐๙๕,๕๐๐

รายละเอียดโครงการพัฒนา									
แผนพัฒนาสามปี (พ.ศ.๒๕๕๘-พ.ศ.๒๕๖๐)									
องค์การบริหารส่วนตำบลโพธิ์เอน อำเภอท่าเรือ จังหวัดพระนครศรีอยุธยา									
ยุทธศาสตร์จังหวัดที่ ๑ พัฒนาคุณภาพแหล่งท่องเที่ยวและบริการสู่มาตรฐานสากล									
ยุทธศาสตร์ที่ ๑ การพัฒนาด้านโครงสร้างพื้นฐาน									
๑.๑ แนวทางการพัฒนาด้านการก่อสร้าง ปรับปรุง รักษา ถนน สะพาน ทางเท้า									
ที่	โครงการ/กิจกรรม	วัตถุประสงค์	เป้าหมาย (ผลผลิตของโครงการ)	งบประมาณและที่ผ่านมา			ตัวชี้วัด (KPI)	ผลที่คาดว่าจะได้รับ	หน่วยงานที่ รับผิดชอบ
				๒๕๕๘ (บาท)	๒๕๕๙ (บาท)	๒๕๖๐ (บาท)			
๑	โครงการก่อสร้างเสริมผิวจราจรบ้านนายประยูรถึงบ้านนางสมพงษ์ หมู่ที่ ๑	เพื่อแก้ไขปัญหาหน้าท่วมขังและให้เป็นการระบายน้ำเสียออกจากชุมชน	ถนน หนา ๐.๑๕ เมตร กว้าง ๓ เมตร ระยะทาง ๕๐ เมตร (ผิวจราจร คสล. ไม่น้อยกว่า ๑๒๐ ตารางเมตร)	๘๒,๕๐๐	-	-	ปัญหาน้ำท่วมขัง	น้ำสามารถระบายได้สะดวกและไม่เป็นแหล่งเพาะเชื้อโรค	ส่วนโยธา
๒	โครงการก่อสร้างถนนลาดใต้สะพานโพธิ์เอน หมู่ที่ ๑	เพื่อให้ประชาชนสะดวกและปลอดภัยในการสัญจร	ถนน คสล. หนา ๐.๑๕ เมตร กว้าง ๓ เมตร ระยะทาง ๕๕ เมตร (ผิวจราจร คสล. ไม่น้อยกว่า ๑๖๕ ตารางเมตร)	-	๘๒,๕๐๐	-	ความปลอดภัยในชีวิตและทรัพย์สินของประชาชน	ประชาชนสะดวกและปลอดภัยในการสัญจร	ส่วนโยธา

ยุทธศาสตร์จังหวัดที่ ๑ พัฒนาคุณภาพแหล่งท่องเที่ยวและบริการสู่มาตรฐานสากล									
ยุทธศาสตร์ที่ ๑ การพัฒนาäänโครงสร้างพื้นฐาน									
๑.๑ แนวทางการพัฒนาäänการก่อสร้าง ปรับปรุง รักษา ถนน สะพาน ทางเท้า									
ที่	โครงการ/กิจกรรม	วัตถุประสงค์	เป้าหมาย (ผลผลิตของโครงการ)	งบประมาณและที่ผ่านมา			ตัวชี้วัด (KPI)	ผลที่คาดว่าจะได้รับ	หน่วยงานที่รับผิดชอบ
				๒๕๕๘ (บาท)	๒๕๕๙ (บาท)	๒๕๖๐ (บาท)			
๓	โครงการก่อสร้างถนน คสล. บริเวณถนนใหญ่ถึงบ้านนายประสิทธิ์ แสงสว่าง หมู่ที่ ๑	เพื่อให้ประชาชนสะดวกและปลอดภัยในการสัญจร	ถนน คสล. หนา ๐.๑๕ เมตร กว้าง ๓ เมตร ระยะทาง ๑๓๕ เมตร (ผิวจราจร คสล. ไม่น้อยกว่า ๔๐๕ ตารางเมตร)	-	๒๐๒,๕๐๐	-	ความปลอดภัยในชีวิตและทรัพย์สินของประชาชน	ประชาชนสะดวกและปลอดภัยในการสัญจร	ส่วนโยธา
๔	โครงการก่อสร้างยกระดับถนนผิวจราจรแอสฟัลต์ติกคอนกรีต หมู่ที่ ๑ เชื่อมต่อหมู่ที่ ๒ (เกินศักยภาพ)	เพื่อแก้ไขปัญหาการสัญจรเวลาเกิดอุทกภัย	ระยะทาง ๗๕๐ เมตร	-	๔,๖๕๕,๐๐๐	-	ความปลอดภัยในชีวิตและทรัพย์สินของประชาชน	ประชาชนสะดวกและปลอดภัยในการสัญจร	ส่วนโยธา
๕	โครงการปูผิวจราจร AC ทับถนน คสล.เดิม บริเวณถนนภายในหมู่บ้าน หมู่ที่ ๑ (เกินศักยภาพ)	เพื่อให้ประชาชนสะดวกและปลอดภัยในการสัญจร	ปูผิวจราจร AC หนา ๐.๐๕ เมตร กว้าง ๓ เมตร ระยะทาง ๕๙๕ เมตร (ผิวจราจรไม่น้อยกว่า ๑,๗๘๕ ตารางเมตร)	-	-	๕๒๖,๕๐๐	ความปลอดภัยในชีวิตและทรัพย์สินของประชาชน	ประชาชนสะดวกและปลอดภัยในการสัญจร	ส่วนโยธา

ยุทธศาสตร์จังหวัดที่ ๑ พัฒนาคุณภาพแหล่งท่องเที่ยวและบริการสู่มาตรฐานสากล									
ยุทธศาสตร์ที่ ๑ การพัฒนาäänโครงสร้างพื้นฐาน									
๑.๑ แนวทางการพัฒนาäänการก่อสร้าง ปรับปรุง รักษา ถนน สะพาน ทางเท้า									
ที่	โครงการ/กิจกรรม	วัตถุประสงค์	เป้าหมาย (ผลผลิตของโครงการ)	งบประมาณและที่ผ่านมา			ตัวชี้วัด (KPI)	ผลที่คาดว่าจะได้รับ	หน่วยงานที่รับผิดชอบ
				๒๕๕๘ (บาท)	๒๕๕๙ (บาท)	๒๕๖๐ (บาท)			
๖	โครงการก่อสร้างถนน คสล. ซอยนายสนั่น อาลัยญาติ หมู่ที่ ๒	เพื่อให้ประชาชนสะดวกและปลอดภัยในการสัญจร	ถนน คสล. หน้า ๐.๑๕ เมตร กว้าง ๒.๕ เมตร ระยะทาง ๖๐ เมตร (ผิวจราจร คสล. ไม่น้อยกว่า ๑๔๔ ตารางเมตร)	๑๑๐,๐๐๐	-	-	ความปลอดภัยในชีวิตและทรัพย์สินของประชาชน	ประชาชนสะดวกและปลอดภัยในการสัญจร	ส่วนโยธา
๗	โครงการก่อสร้างถนน คสล. หมู่ที่ ๒ ซอยโกรกสนั่น	เพื่อให้ประชาชนสะดวกและปลอดภัยในการสัญจร	ถนน คสล. หน้า ๐.๑๕ เมตร กว้าง ๔ เมตร ระยะทาง ๑๑๕ เมตร (ผิวจราจร คสล. ไม่น้อยกว่า ๑๔๔ ตารางเมตร)	-	-	๒๓๐,๐๐๐	ความปลอดภัยในชีวิตและทรัพย์สินของประชาชน	ประชาชนสะดวกและปลอดภัยในการสัญจร	ส่วนโยธา

ยุทธศาสตร์จังหวัดที่ ๑ พัฒนาคุณภาพแหล่งท่องเที่ยวและบริการสู่มาตรฐานสากล									
ยุทธศาสตร์ที่ ๑ การพัฒนาด้านโครงสร้างพื้นฐาน									
๑.๑ แนวทางการพัฒนาด้านการก่อสร้าง ปรับปรุง รักษา ถนน สะพาน ทางเท้า									
ที่	โครงการ/กิจกรรม	วัตถุประสงค์	เป้าหมาย (ผลผลิตของโครงการ)	งบประมาณและที่ผ่านมา			ตัวชี้วัด (KPI)	ผลที่คาดว่าจะได้รับ	หน่วยงานที่ รับผิดชอบ
				๒๕๕๘ (บาท)	๒๕๕๙ (บาท)	๒๕๖๐ (บาท)			
๘	โครงการก่อสร้างถนน คสล. บริเวณซอยนายสมาน บุญแท้ หมู่ที่ ๓	เพื่อให้ประชาชนสะดวกและปลอดภัยในการสัญจร	เสริมดินคันสูง ๐.๘๐ เมตร กว้าง ๔ เมตร ระยะทาง ๖๐ เมตร พร้อมปรับเกลี่ย/ ถนน คสล. หนา ๐.๑๕ เมตร กว้าง ๓ เมตร ระยะทาง ๖๐ เมตร (ผิวจราจรไม่น้อยกว่า ๑๘๐ ตารางเมตร)	๑๕๐,๐๐๐	-	-	ความปลอดภัยในชีวิตและทรัพย์สินของประชาชน	ประชาชนสะดวกและปลอดภัยในการสัญจร	ส่วนโยธา
๙	โครงการปรับปรุงซ่อมแซม ถนนสายเหนือจรดนายายวงษ์ หมู่ที่ ๓	เพื่อให้ประชาชนสะดวกและปลอดภัยในการสัญจร	บุกเบิกถนนลูกรัง หนา ๐.๑๐ เมตร กว้าง ๓ เมตร ระยะทาง ๓๑๐ เมตร	-	๕๘,๐๐๐	-	ความปลอดภัยในชีวิตและทรัพย์สินของประชาชน	ประชาชนสะดวกและปลอดภัยในการสัญจร	ส่วนโยธา
๑๐	โครงการก่อสร้างถนน คสล. ซอยนายบุญลือ แสนสุข ระยะที่ ๒ หมู่ที่ ๓	เพื่อให้ประชาชนสะดวกและปลอดภัยในการสัญจร	ถนน คสล. หนา ๐.๑๕ เมตร กว้าง ๓ เมตร ระยะทาง ๒๐ เมตร (ผิวจราจรไม่น้อยกว่า ๖๐ ตารางเมตร)	-	-	๓๐,๐๐๐	ความปลอดภัยในชีวิตและทรัพย์สินของประชาชน	ประชาชนสะดวกและปลอดภัยในการสัญจร	ส่วนโยธา

ยุทธศาสตร์จังหวัดที่ ๑ พัฒนาคุณภาพแหล่งท่องเที่ยวและบริการสู่มาตรฐานสากล									
ยุทธศาสตร์ที่ ๑ การพัฒนาด้านโครงสร้างพื้นฐาน									
๑.๑ แนวทางการพัฒนาด้านการก่อสร้าง ปรับปรุง รักษา ถนน สะพาน ทางเท้า									
ที่	โครงการ/กิจกรรม	วัตถุประสงค์	เป้าหมาย (ผลผลิตของโครงการ)	งบประมาณและที่ผ่านมา			ตัวชี้วัด (KPI)	ผลที่คาดว่าจะได้รับ	หน่วยงานที่รับผิดชอบ
				๒๕๕๘ (บาท)	๒๕๕๙ (บาท)	๒๕๖๐ (บาท)			
๑๑	โครงการก่อสร้างถนน คสล. ซอยสุขโขทัย หมู่ที่ ๓	เพื่อให้ประชาชนสะดวกและปลอดภัยในการสัญจร	ถนน คสล. หน้า ๐.๑๕ เมตร กว้าง ๓ เมตร ระยะทาง ๑๕๐ เมตร (ผิวจราจรไม่น้อยกว่า ๔๕๐ ตารางเมตร)	-	-	๒๒๕,๐๐๐	ความปลอดภัยในชีวิตและทรัพย์สินของประชาชน	ประชาชนสะดวกและปลอดภัยในการสัญจร	ส่วนโยธา
๑๒	โครงการก่อสร้างถนน คสล. บริเวณซอยบ้านนางวิเชียร นิสะโสกะ หมู่ที่ ๓	เพื่อให้ประชาชนสะดวกและปลอดภัยในการสัญจร	ถนน คสล. หน้า ๐.๑๕ เมตร กว้าง ๓ เมตร ระยะทาง ๔๕ เมตร (ผิวจราจรไม่น้อยกว่า ๑๓๕ ตารางเมตร)	-	-	๖๗,๕๐๐	ความปลอดภัยในชีวิตและทรัพย์สินของประชาชน	ประชาชนสะดวกและปลอดภัยในการสัญจร	ส่วนโยธา
๑๓	โครงการซ่อมสร้างถนน คสล. สายวัดน้อย หมู่ที่ ๓	เพื่อให้ประชาชนสะดวกและปลอดภัยในการสัญจร	ถนน คสล. หน้า ๐.๑๕ เมตร กว้าง ๓ เมตร ระยะทาง ๙๕ เมตร (ผิวจราจรไม่น้อยกว่า ๒๘๕ ตารางเมตร)	-	-	๑๔๒,๕๐๐	ความปลอดภัยในชีวิตและทรัพย์สินของประชาชน	ประชาชนสะดวกและปลอดภัยในการสัญจร	ส่วนโยธา

ยุทธศาสตร์จังหวัดที่ ๑ พัฒนาคุณภาพแหล่งท่องเที่ยวและบริการสู่มาตรฐานสากล									
ยุทธศาสตร์ที่ ๑ การพัฒนาโครงสร้างพื้นฐาน									
๑.๑ แนวทางการพัฒนาด้านการก่อสร้าง ปรับปรุง รักษา ถนน สะพาน ทางเท้า									
ที่	โครงการ/กิจกรรม	วัตถุประสงค์	เป้าหมาย (ผลผลิตของโครงการ)	งบประมาณและที่ผ่านมา			ตัวชี้วัด (KPI)	ผลที่คาดว่าจะได้รับ	หน่วยงานที่รับผิดชอบ
				๒๕๕๘ (บาท)	๒๕๕๙ (บาท)	๒๕๖๐ (บาท)			
๑๔	โครงการก่อสร้างถนน คสล. หมู่ที่ ๓ เชื่อมต่อหมู่ที่ ๕ สายนาตอน (เกินศักยภาพ)	เพื่อให้ประชาชนสะดวกและปลอดภัยในการสัญจร	ถนน คสล. หนา ๐.๑๕ เมตร กว้าง ๓ เมตร ระยะทาง ๓๒๐ เมตร (ผิวจราจรไม่น้อยกว่า ๙๖๐ ตารางเมตร)	-	-	๔๘๐,๐๐๐	ความปลอดภัยในชีวิตและทรัพย์สินของประชาชน	ประชาชนสะดวกและปลอดภัยในการสัญจร	ส่วนโยธา
๑๕	โครงการซ่อมแซมถนนลูกรังสายนาหมื่น หมู่ที่ ๔	เพื่อให้ประชาชนสะดวกและปลอดภัยในการสัญจร	ถนนลูกรัง หนา ๐.๑๐ เมตร กว้าง ๓ เมตร ระยะทาง ๑,๐๐๐ เมตร	๑๘๗,๐๐๐	-	-	ความปลอดภัยในชีวิตและทรัพย์สินของประชาชน	ประชาชนสะดวกและปลอดภัยในการสัญจร	ส่วนโยธา
๑๖	โครงการก่อสร้างถนน คสล. สายนาหมื่น หมู่ที่ ๔ ระยะที่ ๑	เพื่อให้ประชาชนสะดวกและปลอดภัยในการสัญจร	ถนน คสล. หนา ๐.๑๕ เมตร กว้าง ๓ เมตร ระยะทาง ๑๕๐ เมตร (ผิวจราจร คสล. ไม่น้อยกว่า ๔๕๐ ตารางเมตร)	-	๒๒๕,๐๐๐	-	ความปลอดภัยในชีวิตและทรัพย์สินของประชาชน	ประชาชนสะดวกและปลอดภัยในการสัญจร	ส่วนโยธา

ยุทธศาสตร์จังหวัดที่ ๑ พัฒนาคุณภาพแหล่งท่องเที่ยวและบริการสู่มาตรฐานสากล									
ยุทธศาสตร์ที่ ๑ การพัฒนาโครงสร้างพื้นฐาน									
๑.๑ แนวทางการพัฒนาด้านการก่อสร้าง ปรับปรุง รักษา ถนน สะพาน ทางเท้า									
ที่	โครงการ/กิจกรรม	วัตถุประสงค์	เป้าหมาย (ผลผลิตของโครงการ)	งบประมาณและที่ผ่านมา			ตัวชี้วัด (KPI)	ผลที่คาดว่าจะได้รับ	หน่วยงานที่ รับผิดชอบ
				๒๕๕๘ (บาท)	๒๕๕๙ (บาท)	๒๕๖๐ (บาท)			
๑๗	โครงการก่อสร้างถนน คสล. สายนาหมื่น หมู่ที่ ๔ (เกินศักยภาพ)	เพื่อให้ประชาชนสะดวกและปลอดภัยในการสัญจร	ถนน คสล. หนา ๐.๑๕ เมตร กว้าง ๓ เมตร ระยะทาง ๑,๗๐๐ เมตร	-	๒,๖๖๐,๐๐๐	-	ความปลอดภัยในชีวิตและทรัพย์สินของประชาชน	ประชาชนสะดวกและปลอดภัยในการสัญจร	ส่วนโยธา
๑๘	โครงการบุกเบิกถนนลูกรังบริเวณลานประปา หมู่ที่ ๔	เพื่อให้ประชาชนสะดวกและปลอดภัยในการสัญจร	ผิวจราจรลูกรัง หนา ๐.๑๐ เมตร กว้าง ๓ เมตร ระยะทาง ๕๐ เมตร	-	-	๒๕๕,๐๐๐	ความปลอดภัยในชีวิตและทรัพย์สินของประชาชน	ประชาชนสะดวกและปลอดภัยในการสัญจร	ส่วนโยธา
๑๙	โครงการก่อสร้างถนน คสล. บริเวณซอยวัดน้อย หมู่ที่ ๕	เพื่อให้ประชาชนสะดวกและปลอดภัยในการสัญจร	ถนน คสล. หนา ๐.๑๕ เมตร กว้าง ๓ เมตร ระยะทาง ๑๔๐ เมตร (ผิวจราจรไม่น้อยกว่า ๔๒๐ ตารางเมตร)	๑๙๖,๐๐๐	-	-	ความปลอดภัยในชีวิตและทรัพย์สินของประชาชน	ประชาชนสะดวกและปลอดภัยในการสัญจร	ส่วนโยธา
๒๐	โครงการลงลูกรังลานเอนกประสงค์ ซอยบ้านนางมาลัย อู่จันทร์ หมู่ที่ ๕	เพื่อให้ประชาชนสะดวกและปลอดภัยในการสัญจร	ลงลูกรังหนา ๐.๑๐ เมตร พื้นที่ ๔๐๐ ตารางเมตร พร้อมปรับเกลี่ย	๑๕,๐๐๐	-	-	ความปลอดภัยในชีวิตและทรัพย์สินของประชาชน	ประชาชนสะดวกและปลอดภัยในการสัญจร	ส่วนโยธา

ยุทธศาสตร์จังหวัดที่ ๑ พัฒนาคูณภาพแหล่งท่องเที่ยวและบริการสู่มาตรฐานสากล									
ยุทธศาสตร์ที่ ๑ การพัฒนาäänโครงสร้างพื้นฐาน									
๑.๑ แนวทางการพัฒนาäänการก่อสร้าง ปรับปรุง รักษา ถนน สะพาน ทางเท้า									
ที่	โครงการ/กิจกรรม	วัตถุประสงค์	เป้าหมาย (ผลผลิตของโครงการ)	งบประมาณและที่ผ่านมา			ตัวชี้วัด (KPI)	ผลที่คาดว่าจะได้รับ	หน่วยงานที่รับผิดชอบ
				๒๕๕๘ (บาท)	๒๕๕๙ (บาท)	๒๕๖๐ (บาท)			
๒๑	โครงการก่อสร้างทางเท้า คสล. บริเวณซอยบ้านนางแสงสิงห์อยู่ หมู่ที่ ๕	เพื่อให้ประชาชนสะดวกและปลอดภัยในการสัญจร	ทางเท้า คสล. หน้า ๐.๑๐ เมตร กว้าง ๒ เมตร ระยะทาง ๖๕ เมตร	๔๓,๕๐๐	-	-	ความปลอดภัยในชีวิตและทรัพย์สินของประชาชน	ประชาชนสะดวกและปลอดภัยในการสัญจร	ส่วนโยธา
๒๒	โครงการก่อสร้างถนน คสล. บริเวณบ้านนางวิเชียร อุบลพล หมู่ที่ ๕	เพื่อให้ประชาชนสะดวกและปลอดภัยในการสัญจร	ถนน คสล. หน้า ๐.๑๐ เมตร กว้าง ๓ เมตร ระยะทาง ๑๕ เมตร (ผิวจราจรไม่น้อยกว่า ๔๕ ตารางเมตร)	-	๒๒,๕๐๐	-	ความปลอดภัยในชีวิตและทรัพย์สินของประชาชน	ประชาชนสะดวกและปลอดภัยในการสัญจร	ส่วนโยธา
๒๓	โครงการลงลูกรังซ่อมแซมถนนสายศูนย์สูบน้ำตะเคียนด้วน หมู่ที่ ๕	เพื่อให้ประชาชนสะดวกและปลอดภัยในการสัญจร	หนาเฉลี่ย ๐.๑๐ เมตร กว้าง ๓ เมตร ระยะทาง ๑๒๐ เมตร	-	-	๑๗,๐๐๐	ความปลอดภัยในชีวิตและทรัพย์สินของประชาชน	ประชาชนสะดวกและปลอดภัยในการสัญจร	ส่วนโยธา
๒๔	โครงการก่อสร้างถนน คสล. ซอยบ้านนางเพื่อถึงบ้านนางศิริเกษรณ์ พร้อมรางระบายน้ำ หมู่ที่ ๖	เพื่อให้ประชาชนสัญจรสะดวกและปลอดภัย และป้องกันน้ำท่วมขัง	ถนน คสล. หน้า ๐.๑๕ เมตร กว้าง ๔ เมตร ระยะทาง ๗๕ เมตร (ผิวจราจรไม่น้อยกว่า ๓๐๐ ตารางเมตร)	-	๑๕๐,๐๐๐	-	ความปลอดภัยในชีวิตและทรัพย์สินของประชาชน	ประชาชนสะดวกและปลอดภัยในการสัญจร	ส่วนโยธา

ยุทธศาสตร์จังหวัดที่ ๑ พัฒนาคุณภาพแหล่งท่องเที่ยวและบริการสู่มาตรฐานสากล									
ยุทธศาสตร์ที่ ๑ การพัฒนาฐานโครงสร้างพื้นฐาน									
๑.๑ แนวทางการพัฒนาด้านการก่อสร้าง ปรับปรุง รักษา ถนน สะพาน ทางเท้า									
ที่	โครงการ/กิจกรรม	วัตถุประสงค์	เป้าหมาย (ผลผลิตของโครงการ)	งบประมาณและที่ผ่านมา			ตัวชี้วัด (KPI)	ผลที่คาดว่าจะได้รับ	หน่วยงานที่ รับผิดชอบ
				๒๕๕๘ (บาท)	๒๕๕๙ (บาท)	๒๕๖๐ (บาท)			
๒๕	โครงการก่อสร้างถนน คสล. พร้อมวางท่อ คสล. ซอยบ้านนางสายสร้อย หมู่ที่ ๖	เพื่อให้ประชาชนสัญจรสะดวกและปลอดภัย และป้องกันน้ำท่วมขัง	ถนน คสล. หน้า ๐.๑๕ เมตร กว้าง ๓ เมตร ระยะทาง ๕๐ เมตร (ผิวจราจรไม่น้อยกว่า ๑๕๐ ตารางเมตร)	-	๑๕๐,๐๐๐	-	ความปลอดภัยในชีวิตและทรัพย์สินของประชาชน	ประชาชนสะดวกและปลอดภัยในการสัญจร	ส่วนโยธา
๒๖	โครงการบุกเบิกถนนลูกรังซอยบ้านนางสำรวย แจ้งเดช หมู่ที่ ๖	เพื่อให้ประชาชนสะดวกและปลอดภัยในการสัญจร	ผิวจราจรลูกรัง หน้า ๐.๑๐ เมตร กว้าง ๔ เมตร ระยะทาง ๑๗๕ เมตร	-	-	๙๐,๐๐๐	ความปลอดภัยในชีวิตและทรัพย์สินของประชาชน	ประชาชนสะดวกและปลอดภัยในการสัญจร	ส่วนโยธา
๒๗	โครงการก่อสร้างถนน คสล. เชื่อมต่อถนนเดิม ซอยกลางนา หมู่ที่ ๖	เพื่อให้ประชาชนสะดวกและปลอดภัยในการสัญจร	ถนน คสล. หน้า ๐.๑๕ เมตร กว้าง ๓ เมตร ระยะทาง ๕๐ เมตร	-	-	๙๙,๐๐๐	ความปลอดภัยในชีวิตและทรัพย์สินของประชาชน	ประชาชนสะดวกและปลอดภัยในการสัญจร	ส่วนโยธา
๒๘	โครงการก่อสร้างทางเชื่อม คสล. สายกลางนา แยกซอยเกษรหมู่ที่ ๖	เพื่อให้ประชาชนสะดวกและปลอดภัยในการสัญจร	ถนน คสล. หน้า ๐.๑๕ เมตร กว้าง ๔ เมตร ระยะทาง ๕๕ เมตร	-	-	๙๙,๕๐๐	ความปลอดภัยในชีวิตและทรัพย์สินของประชาชน	ประชาชนสะดวกและปลอดภัยในการสัญจร	ส่วนโยธา

ยุทธศาสตร์จังหวัดที่ ๑ พัฒนาคุณภาพแหล่งท่องเที่ยวและบริการสู่มาตรฐานสากล									
ยุทธศาสตร์ที่ ๑ การพัฒนาด้านโครงสร้างพื้นฐาน									
๑.๑ แนวทางการพัฒนาด้านการก่อสร้าง ปรับปรุง รักษา ถนน สะพาน ทางเท้า									
ที่	โครงการ/กิจกรรม	วัตถุประสงค์	เป้าหมาย (ผลผลิตของโครงการ)	งบประมาณและที่ผ่านมา			ตัวชี้วัด (KPI)	ผลที่คาดว่าจะได้รับ	หน่วยงานที่ รับผิดชอบ
				๒๕๕๘ (บาท)	๒๕๕๙ (บาท)	๒๕๖๐ (บาท)			
๒๙	โครงการลงลูกรัง	เพื่อให้ประชาชนสะดวก และปลอดภัยในการสัญจร	หมู่ที่ ๑-หมู่ที่ ๖ พื้นที่ที่ ได้รับความเดือดร้อน ในการสัญจร	-	๒๘๕,๐๐๐	๒๘๕,๐๐๐	ความปลอดภัย ในชีวิตและ ทรัพย์สินของ ประชาชน	ประชาชนสะดวกและ ปลอดภัยในการสัญจร	ส่วนโยธา
๓๐	โครงการก่อสร้างถนน คสล. พร้อมวางท่อ	เพื่อให้ประชาชนสะดวก และปลอดภัยในการสัญจร	หมู่ที่ ๑-หมู่ที่ ๖ พื้นที่ที่ ได้รับความเดือดร้อน ในการสัญจร	-	๕๐๐,๐๐๐	๕๐๐,๐๐๐	ความปลอดภัย ในชีวิตและ ทรัพย์สินของ ประชาชน	ประชาชนสะดวกและ ปลอดภัยในการสัญจร	ส่วนโยธา
๓๑	โครงการลงลูกรังไหล่ทาง บริเวณทางเข้าหมู่บ้าน หมู่ที่ ๒	เพื่อให้ประชาชนสะดวก และปลอดภัยในการสัญจร	ตามโครงการ อบต.			๕๐,๐๐๐	ความปลอดภัย ในชีวิตและ ทรัพย์สินของ ประชาชน	ประชาชนสะดวกและ ปลอดภัยในการสัญจร	ส่วนโยธา

ยุทธศาสตร์จังหวัดที่ ๒ พัฒนาเมืองและชุมชนให้น่าอยู่									
ยุทธศาสตร์ที่ ๑ การพัฒนาด้านโครงสร้างพื้นฐาน									
๑.๒ แนวทางการพัฒนาการขยายเขตบริการไฟฟ้าให้ทั่วถึง									
ที่	โครงการ/กิจกรรม	วัตถุประสงค์	เป้าหมาย (ผลผลิตของโครงการ)	งบประมาณและที่ผ่านมา			ตัวชี้วัด (KPI)	ผลที่คาดว่าจะได้รับ	หน่วยงานที่ รับผิดชอบ
				๒๕๕๘ (บาท)	๒๕๕๙ (บาท)	๒๕๖๐ (บาท)			
๑	โครงการขยายไฟฟ้าและ ค่าธรรมเนียมติดตั้งมิเตอร์ (เกินศักยภาพ)	เพื่อป้องกันการเกิด อาชญากรรมในยามวิกาล	เสาไฟฟ้าส่องสว่าง	-	-	๑๒๐,๐๐๐	ความปลอดภัย ในชีวิตและ ทรัพย์สินของ ประชาชน	ประชาชนเกิดความ ปลอดภัยในชีวิตและ ทรัพย์สิน	ส่วนโยธา, การไฟฟ้า ส่วนภูมิภาค
๒	โครงการติดตั้งไฟฟ้าสาธารณะ	เพื่อป้องกันการเกิด อาชญากรรมในยามวิกาล	เสาไฟฟ้าส่องสว่าง บริเวณที่ได้รับความ เดือดร้อน	-	-	๓๐,๐๐๐	ความปลอดภัย ในชีวิตและ ทรัพย์สินของ ประชาชน	ประชาชนเกิดความ ปลอดภัยในชีวิตและ ทรัพย์สิน	ส่วนโยธา
๓	โครงการขยายไฟฟ้า หมู่ที่ ๒ ซอยโกรกสนั่น (เกินศักยภาพ)	เพื่อป้องกันการเกิด อาชญากรรมในยามวิกาล	เสาไฟฟ้าส่องสว่าง	-	-	๑๒๐,๐๐๐	ความปลอดภัย ในชีวิตและ ทรัพย์สินของ ประชาชน	ประชาชนเกิดความ ปลอดภัยในชีวิตและ ทรัพย์สิน	ส่วนโยธา, การไฟฟ้า ส่วนภูมิภาค
๔	โครงการติดตั้งเสาไฟฟ้า สาธารณะ หมู่ที่ ๕	เพื่อป้องกันการเกิด อาชญากรรมในยามวิกาล	เสาไฟฟ้าส่องสว่าง	-	-	๑๒๐,๐๐๐	ความปลอดภัย ในชีวิตและ ทรัพย์สินของ ประชาชน	ประชาชนเกิดความ ปลอดภัยในชีวิตและ ทรัพย์สิน	ส่วนโยธา, การไฟฟ้า ส่วนภูมิภาค

ยุทธศาสตร์จังหวัดที่ ๒ พัฒนาเมืองและชุมชนให้น่าอยู่									
ยุทธศาสตร์ที่ ๑ การพัฒนาโครงสร้างพื้นฐาน									
๑.๓ แนวทางการพัฒนาการขยายเขตบริการประปาให้ทั่วถึง									
ที่	โครงการ/กิจกรรม	วัตถุประสงค์	เป้าหมาย	งบประมาณและที่ผ่านมา			ตัวชี้วัด	ผลที่คาดว่าจะได้รับ	หน่วยงานที่รับผิดชอบ
			(ผลผลิตของโครงการ)	๒๕๕๘	๒๕๕๙	๒๕๖๐	(KPI)		
				(บาท)	(บาท)	(บาท)			
๑	โครงการติดตั้งตะแกรงกั้นนกกบบริเวณระบบผลิตน้ำประปา หมู่ที่ ๑	เพื่อป้องกันการแพร่ระบาดของเชื้อโรค	แผงลวดตาข่ายขนาด ๒" โครงเคร่าท่อเหล็ก เคลือบสังกะสี ๘๖ ตารางเมตร	๖๐,๕๐๐	-	-	การแพร่ระบาดของโรคลดลง และคุณภาพน้ำดีขึ้น	ประชาชนมีน้ำอุปโภคบริโภคที่มีคุณภาพดีขึ้น และการแพร่ระบาดของโรคต่างๆ ลดลง	ส่วนโยธา
๒	โครงการปรับปรุงระบบผลิตน้ำประปา หมู่ที่ ๒	เพื่อปรับปรุงคุณภาพน้ำให้มีคุณภาพมากขึ้นและเพียงพอต่อความต้องการของประชาชน	ปรับปรุงระบบผลิตน้ำประปา หมู่ที่ ๒	๑๐๐,๐๐๐	-	-	คุณภาพน้ำดีขึ้น และเพียงพอต่อความต้องการของประชาชน	น้ำมีคุณภาพมากขึ้นและเพียงพอต่อความต้องการของประชาชน	ส่วนโยธา
๓	โครงการขยายเขตประปาหมู่ที่ ๒ ถึงหมู่ที่ ๔ บริเวณบ้านนางบังอร แสงพิรุณถึงบริเวณอู่ซ่อมรถ	เพื่อให้ประชาชนมีน้ำในการอุปโภคบริโภคเพียงพอต่อความต้องการ	ขยายเขต ท่อ PVC Ø ๑ ^{๑/๒} " ระยะทาง ๔๕๕ เมตร	-	๔๘,๐๐๐	-	จำนวนครัวเรือนที่ใช้น้ำ	ประชาชนมีน้ำในการอุปโภคบริโภคเพียงพอต่อความต้องการ	ส่วนโยธา
๔	โครงการก่อสร้างสถานีผลิตน้ำประปาผิวดิน หมู่ที่ ๒ (เกินศักยภาพ)	เพื่อให้ประชาชนมีน้ำใช้อย่างเพียงพอและได้ใช้น้ำที่มีคุณภาพดีขึ้น	จำนวน ๑ แห่ง	-	๖,๐๐๐,๐๐๐	-	จำนวนครัวเรือนที่ใช้น้ำ	ประชาชนมีน้ำใช้อย่างเพียงพอและได้ใช้น้ำที่มีคุณภาพดีขึ้น	ส่วนโยธา

ยุทธศาสตร์จังหวัดที่ ๒ พัฒนาเมืองและชุมชนให้น่าอยู่									
ยุทธศาสตร์ที่ ๑ การพัฒนาด้านโครงสร้างพื้นฐาน									
๑.๓ แนวทางการพัฒนาการขยายเขตบริการประปาให้ทั่วถึง									
ที่	โครงการ/กิจกรรม	วัตถุประสงค์	เป้าหมาย	งบประมาณและที่ผ่านมา			ตัวชี้วัด (KPI)	ผลที่คาดว่าจะได้รับ	หน่วยงานที่รับผิดชอบ
			(ผลผลิตของโครงการ)	๒๕๕๘ (บาท)	๒๕๕๙ (บาท)	๒๕๖๐ (บาท)			
๕	โครงการขยายเขตประปา หมู่ที่ ๓	เพื่อให้ประชาชนมีน้ำในการอุปโภคบริโภคเพียงพอต่อความต้องการ	วางท่อ PVC Ø ๑ ^{๑/๒} " ระยะทาง ๙๐๐ เมตร	๙๐,๐๐๐	-	-	จำนวนครัวเรือนที่ใช้น้ำ	ประชาชนมีน้ำในการอุปโภคบริโภคเพียงพอต่อความต้องการ	ส่วนโยธา
๖	โครงการขยายท่อประปา บริเวณฝั่งสถานีอนามัยถึงซอยนายบุญลือ แสนสุข หมู่ที่ ๓	เพื่อให้ประชาชนมีน้ำในการอุปโภคบริโภคเพียงพอต่อความต้องการ	วางท่อ PVC Ø ๑ ^{๑/๒} " ระยะทาง ๔๐๐ เมตร	-	-	๔๐,๐๐๐	จำนวนครัวเรือนที่ใช้น้ำ	ประชาชนมีน้ำในการอุปโภคบริโภคเพียงพอต่อความต้องการ	ส่วนโยธา
๗	โครงการขยายเขตประปา บริเวณบ้านนางสมปอง แจ้งนุสนธิ์ หมู่ที่ ๕	เพื่อให้ประชาชนมีน้ำในการอุปโภคบริโภคเพียงพอต่อความต้องการ	วางท่อ PVC Ø ๑ ^{๑/๒} " ระยะทาง ๕๐ เมตร	-	๒๐,๐๐๐	-	จำนวนครัวเรือนที่ใช้น้ำ	ประชาชนมีน้ำในการอุปโภคบริโภคเพียงพอต่อความต้องการ	ส่วนโยธา
๘	โครงการก่อสร้างระบบประปา หมู่บ้านแบบฉิวดิน หมู่ที่ ๕ (เกินศักยภาพ)	เพื่อให้ประชาชนมีน้ำใช้อย่างเพียงพอและได้ใช้น้ำที่มีคุณภาพดีขึ้น	จำนวน ๑ แห่ง	-	-	๖,๐๐๐,๐๐๐	จำนวนครัวเรือนที่ใช้น้ำ	ประชาชนมีน้ำใช้อย่างเพียงพอและได้ใช้น้ำที่มีคุณภาพดีขึ้น	ส่วนโยธา
๙	โครงการขยายเขตประปา บริเวณป้อมตำรวจถึงเลียบคลองชลประทาน หมู่ที่ ๖	เพื่อให้ประชาชนมีน้ำในการอุปโภคบริโภคเพียงพอต่อความต้องการ	วางท่อ PVC Ø ๒" ระยะทาง ๔๕๕ เมตร	๗๐,๕๐๐	-	-	จำนวนครัวเรือนที่ใช้น้ำ	ประชาชนมีน้ำในการอุปโภคบริโภคเพียงพอต่อความต้องการ	ส่วนโยธา
๑๐	จัดซื้อครุภัณฑ์เครื่องสูบน้ำแบบหอยโข่ง	เพื่อมีเครื่องสูบน้ำสำรองไว้ใช้ในยามฉุกเฉิน	เครื่องสูบน้ำแบบหอยโข่งประจำสถานีสูบน้ำ	๖๐,๐๐๐	๖๐,๐๐๐	๖๐,๐๐๐	ปัญหาการหยุดจ่ายน้ำ	มีเครื่องสูบน้ำสำรองไว้ใช้ส่งผลประชาชนมีน้ำใช้อย่างต่อเนื่อง	ส่วนโยธา

ยุทธศาสตร์จังหวัดที่ ๒ พัฒนาเมืองและชุมชนให้น่าอยู่									
ยุทธศาสตร์ที่ ๑ การพัฒนาด้านโครงสร้างพื้นฐาน									
๑.๓ แนวทางการพัฒนาการขยายเขตบริการประปาให้ทั่วถึง									
ที่	โครงการ/กิจกรรม	วัตถุประสงค์	เป้าหมาย	งบประมาณและที่ผ่านมา			ตัวชี้วัด	ผลที่คาดว่าจะได้รับ	หน่วยงานที่รับผิดชอบ
			(ผลผลิตของโครงการ)	๒๕๕๘	๒๕๕๙	๒๕๖๐	(KPI)		
				(บาท)	(บาท)	(บาท)			
๑๑	โครงการขยายเขตประปาในตำบล	เพื่อขยายเขตประปาให้กับประชาชนที่ยังไม่มีน้ำใช้	พื้นที่ตำบลโพธิ์เอน	-	๓๐,๐๐๐	๓๐,๐๐๐	จำนวนครัวเรือนที่ใช้น้ำ	ประชาชนมีน้ำในการอุปโภคบริโภค	ส่วนโยธา
๑๒	โครงการซ่อมแซมระบบผลิตน้ำประปา	เพื่อแก้ไขปัญหาน้ำไม่เพียงพอต่อการใช้งานและปรับปรุงคุณภาพน้ำ	หมู่ที่ ๑, หมู่ที่ ๒, หมู่ที่ ๔	-	๒๔๐,๐๐๐	-	จำนวนครัวเรือนที่ใช้น้ำ	ประชาชนมีน้ำเพียงพอต่อการใช้งานและคุณภาพน้ำดีขึ้น	ส่วนโยธา

ยุทธศาสตร์จังหวัดที่ ๒ พัฒนาเมืองและชุมชนให้น่าอยู่									
ยุทธศาสตร์ที่ ๒ การพัฒนาด้านการส่งเสริมคุณภาพชีวิต									
๒.๑ แนวทางการพัฒนาส่งเสริมสุขภาพอนามัย									
ที่	โครงการ/กิจกรรม	วัตถุประสงค์	เป้าหมาย	งบประมาณและที่ผ่านมา			ตัวชี้วัด	ผลที่คาดว่าจะได้รับ	หน่วยงานที่รับผิดชอบ
			(ผลผลิตของโครงการ)	๒๕๕๘	๒๕๕๙	๒๕๖๐	(KPI)		
				(บาท)	(บาท)	(บาท)			
๑	คำพาหนะนำเด็กส่งสถานพยาบาล	เพื่อจ่ายเป็นคำพาหนะนำส่งเด็กไปสถานพยาบาลเมื่อยามฉุกเฉิน	เด็กในศูนย์พัฒนาเด็กเล็กทั้ง ๒ แห่ง	๑,๐๐๐	๑,๐๐๐	๑,๐๐๐	ในการนำเด็กส่งสถานพยาบาลมีความรวดเร็วขึ้น	การนำเด็กส่งสถานพยาบาลมีความรวดเร็วขึ้นส่งผลให้สามารถรักษาโรคได้ทันเวลา	สำนักปลัด
๒	โครงการป้องกันโรคพิษสุนัขบ้า	เพื่อป้องกันการเกิดโรคพิษสุนัขบ้าในตำบล	จัดซื้อวัคซีนป้องกันโรคพิษสุนัขบ้าและค่าจ้างเหมาฉีดวัคซีน	๓๐,๐๐๐	๓๐,๐๐๐	๓๐,๐๐๐	การแพร่ระบาดของโรคพิษสุนัขบ้า	สุนัขในตำบลมีการป้องกันการเกิดโรคพิษสุนัขบ้าและประชาชนปลอดภัยจากการเป็นโรคพิษสุนัขบ้า	สำนักปลัด
๓	โครงการควบคุมและป้องกันโรคไข้เลือดออก	เพื่อป้องกันการระบาดของโรคไข้เลือดออก	จัดซื้อทรายอะเบท, ยาพ่นและค่าจ้างเหมาฉีดพ่นยา	๘๐,๐๐๐	๘๐,๐๐๐	๘๐,๐๐๐	การแพร่ระบาดของโรคไข้เลือดออก	ป้องกันการแพร่กระจายของโรคไข้เลือดออก	สำนักปลัด

ยุทธศาสตร์จังหวัดที่ ๒ พัฒนาเมืองและชุมชนให้น่าอยู่									
ยุทธศาสตร์ที่ ๒ การพัฒนาด้านการส่งเสริมคุณภาพชีวิต									
๒.๑ แนวทางการพัฒนาส่งเสริมสุขภาพอนามัย									
ที่	โครงการ/กิจกรรม	วัตถุประสงค์	เป้าหมาย	งบประมาณและที่ผ่านมา			ตัวชี้วัด	ผลที่คาดว่าจะได้รับ	หน่วยงานที่รับผิดชอบ
			(ผลผลิตของโครงการ)	๒๕๕๘	๒๕๕๙	๒๕๖๐	(KPI)		
				(บาท)	(บาท)	(บาท)			
๔	จัดซื้ออุปกรณ์กีฬา	เพื่อส่งเสริมการออกกำลังกายและเป็นการใช้เวลาว่างให้เกิดประโยชน์	ทุกหมู่บ้านมีอุปกรณ์กีฬาสำหรับออกกำลังกาย	๖๐,๐๐๐	๖๐,๐๐๐	๖๐,๐๐๐	การออกกำลังกายของประชาชนในตำบลหมู่บ้าน	ประชาชนมีสุขภาพร่างกายที่แข็งแรงและเยาวชนห่างไกลยาเสพติด	สำนักปลัด
๕	โครงการแข่งขันกีฬาประจำตำบล	เพื่อเสริมสร้างความสามัคคีภายในตำบล ป้องกัน แก้ไขปัญหา ยาเสพติดและเป็นการใช้เวลาว่างให้เกิดประโยชน์	วันที่ ๑ พฤษภาคม ของทุกปี	๑๕๐,๐๐๐	๑๕๐,๐๐๐	๑๕๐,๐๐๐	ผู้เข้าร่วมกิจกรรม	ประชาชนมีความสามัคคีกัน ใช้เวลาว่างให้เกิดประโยชน์และห่างไกลยาเสพติด	สำนักปลัด
๖	โครงการของ อสม. ทางด้านสาธารณสุข	เพื่อสนับสนุนกิจกรรมการดำเนินงานในด้านสาธารณสุขของ อสม.	อุดหนุนงบประมาณโครงการของ อสม. ทางด้านสาธารณสุข หมู่ละ ๑๕,๐๐๐ บาท	๙๐,๐๐๐	๙๐,๐๐๐	๙๐,๐๐๐	ศักยภาพการให้บริการทางด้านสาธารณสุข	อสม.มีศักยภาพเพิ่มขึ้นในการทำงานด้านสาธารณสุขและประชาชนได้รับการบริการทางด้านสาธารณสุขที่ดีขึ้น	สำนักปลัด

ยุทธศาสตร์จังหวัดที่ ๒ พัฒนาเมืองและชุมชนให้น่าอยู่									
ยุทธศาสตร์ที่ ๒ การพัฒนาด้านการส่งเสริมคุณภาพชีวิต									
๒.๑ แนวทางการพัฒนาส่งเสริมสุขภาพอนามัย									
ที่	โครงการ/กิจกรรม	วัตถุประสงค์	เป้าหมาย	งบประมาณและที่ผ่านมา			ตัวชี้วัด	ผลที่คาดว่าจะได้รับ	หน่วยงานที่รับผิดชอบ
			(ผลผลิตของโครงการ)	๒๕๕๘ (บาท)	๒๕๕๙ (บาท)	๒๕๖๐ (บาท)	(KPI)		
๗	โครงการจัดส่งน้กกีฬาเข้าร่วมเสริมสร้างสุขภาพและความสามัคคีกับคลังน้ำมันไออาร์พีซี	เพื่อเสริมสร้างสุขภาพและเชื่อมความสัมพันธ์กับหน่วยงาน	ประชาชนและพนักงาน	๕,๐๐๐	๕,๐๐๐	๕,๐๐๐	ความสัมพันธ์ระหว่างหน่วยงาน	ประชาชนมีสุขภาพที่ดีขึ้นและเกิดความสัมพันธ์อันดีกับหน่วยงาน	สำนักปลัด
๘	โครงการพลังแผ่นดินเอาชนะยาเสพติดอำเภอท่าเรือ	เพื่อร่วมมือกันป้องกันและแก้ไขปัญหาเสพติดระดับอำเภอ	อุดหนุนงบประมาณให้อำเภอท่าเรือ	๔๐,๐๐๐	๔๐,๐๐๐	๔๐,๐๐๐	ปัญหาเสพติดลดลง	ปัญหาเสพติดระดับอำเภอลดลง	สำนักปลัด, อำเภอท่าเรือ
๙	จัดซื้อครุภัณฑ์เครื่องพ่นยุง	เพื่อทำลายแหล่งเพาะพันธุ์ยุงลาย ซึ่งนำมาซึ่งโรคไข้เลือดออก	เครื่องพ่นยุง	-	๑๕๐,๐๐๐	-	ผู้ป่วยโรคไข้เลือดออกลดลง	ประชาชนปลอดภัยจากโรคไข้เลือดออก	ส่วนโยธา
๑๐	โครงการออกกำลังกายเพื่อสุขภาพผู้สูงอายุ	เพื่อส่งเสริมสุขภาพให้ผู้สูงอายุและสร้างความสัมพันธ์ในครอบครัว	ผู้สูงอายุในตำบลโพธิ์เอน	-	๒๐,๐๐๐	๒๐,๐๐๐	จำนวนผู้สูงอายุเข้าร่วมกิจกรรม	ผู้สูงอายุมีสุขภาพแข็งแรงขึ้นและมีความสัมพันธ์ในครอบครัวที่ดี	สำนักปลัด

ยุทธศาสตร์จังหวัดที่ ๒ พัฒนาเมืองและชุมชนให้น่าอยู่									
ยุทธศาสตร์ที่ ๒ การพัฒนาด้านการส่งเสริมคุณภาพชีวิต									
๒.๑ แนวทางการพัฒนาส่งเสริมสุขภาพอนามัย									
ที่	โครงการ/กิจกรรม	วัตถุประสงค์	เป้าหมาย (ผลผลิตของโครงการ)	งบประมาณและที่ผ่านมา			ตัวชี้วัด (KPI)	ผลที่คาดว่าจะได้รับ	หน่วยงานที่ รับผิดชอบ
				๒๕๕๘ (บาท)	๒๕๕๙ (บาท)	๒๕๖๐ (บาท)			
๑๑	โครงการบำบัดรักษาฟื้นฟูผู้ เสพ/ผู้ติดยาเสพติดแบบบูรณา การ	เพื่อบำบัดรักษา ฟื้นฟู ผู้ เสพ/ ผู้ติดยาเสพติด	ผู้ติดยาเสพติดในตำบล โพธิ์เอน	-	๕๐,๐๐๐	๕๐,๐๐๐	ปัญหาเสพยา ลดลง	ผู้เสพ/ ผู้ติดยาเสพติด ได้รับการบำบัด ฟื้นฟู อย่างถูกวิธี และจำนวน ผู้เสพ/ ผู้ติดยาเสพติดมี จำนวนลดลง	สำนักปลัด, สภอ.ปากท่า
๑๒	โครงการก่อสร้างสนามฟุตบอล พร้อมอุปกรณ์ส่องสว่าง หมู่ที่ ๒,๕ (เกินศักยภาพ)	เพื่อส่งเสริมให้ประชาชนมี สุขภาพพลานามัยที่ แข็งแรงสมบูรณ์	สนาม กว้าง ๒๕ เมตร ยาว ๔๒ เมตร	-	๑,๒๐๐,๐๐๐	๑,๒๐๐,๐๐๐	ประชาชนที่มา ออกกำลังกาย	ประชาชนมีสุขภาพ ร่างกายที่แข็งแรงสมบูรณ์	ส่วนโยธา
๑๓	โครงการส่งเสริมสุขภาพให้ ประชาชน	เพื่อส่งเสริมและพัฒนาให้ ประชาชนมีสุขภาพ พลานามัยที่ดีแข็งแรง สมบูรณ์	การออกกำลังกาย (เดินแอโรบิก)	-	๒๔,๐๐๐	-	จำนวน ประชาชนที่เข้า ร่วมกิจกรรม โครงการ	ประชาชนมีสุขภาพ ร่างกายที่แข็งแรง สมบูรณ์เพื่อเป็น ภูมิคุ้มกันโรคภัยต่างๆ	สำนักปลัด
๑๔	โครงการป้องกันและแก้ไข ปัญหาเสพยา	เพื่อป้องกันและแก้ไข ปัญหาเสพยาให้แก ประชาชนในตำบล	หมู่ที่ ๑-หมู่ที่ ๖	-	-	๕๐,๐๐๐	ปัญหาเสพยา ลดลง	ปัญหาเรื่องยาเสพติดใน ตำบลลดน้อยลง	สำนักปลัด
๑๕	โครงการ No place For Drug หรือไม่มีพื้นที่ให้ยาเสพติด	เพื่อป้องกันแก้ไขปัญหา เสพยาในชุมชน	อุดหนุนงบประมาณให้ สถานีตำรวจปากท่า	-	-	๒๐,๐๐๐	ประชาชนที่มา ออกกำลังกาย	ปัญหาเสพยาในชุมชน ลดลง	สำนักปลัด, สภอ.ปากท่า

ยุทธศาสตร์จังหวัดที่ ๒ พัฒนาเมืองและชุมชนให้น่าอยู่									
ยุทธศาสตร์ที่ ๒ การพัฒนาด้านการส่งเสริมคุณภาพชีวิต									
๒.๑ แนวทางการพัฒนาส่งเสริมสุขภาพอนามัย									
ที่	โครงการ/กิจกรรม	วัตถุประสงค์	เป้าหมาย	งบประมาณและที่ผ่านมา			ตัวชี้วัด (KPI)	ผลที่คาดว่าจะได้รับ	หน่วยงานที่รับผิดชอบ
			(ผลผลิตของโครงการ)	๒๕๕๘ (บาท)	๒๕๕๙ (บาท)	๒๕๖๐ (บาท)			
๑๖	โครงการจัดซื้อเครื่องเล่นเด็กและเครื่องออกกำลังกายกลางแจ้ง หมู่ที่ ๖	เพื่อส่งเสริมการออกกำลังกายและเป็นการใช้เวลาว่างให้เกิดประโยชน์	เครื่องเล่นเด็กและเครื่องออกกำลังกายกลางแจ้ง	-	-	๑๕๐,๐๐๐	ประชาชนที่มาออกกำลังกาย	ประชาชนมีสุขภาพร่างกายที่แข็งแรงสมบูรณ์เพื่อเป็นภูมิคุ้มกันโรคร้ายต่างๆ	ส่วนโยธา

ยุทธศาสตร์จังหวัดที่ ๒ พัฒนาเมืองและชุมชนให้น่าอยู่									
ยุทธศาสตร์ที่ ๒ การพัฒนาด้านการส่งเสริมคุณภาพชีวิต									
๒.๒ แนวทางการพัฒนาด้านส่งเสริมการศึกษา									
ที่	โครงการ/กิจกรรม	วัตถุประสงค์	เป้าหมาย	งบประมาณและที่ผ่านมา			ตัวชี้วัด	ผลที่คาดว่าจะได้รับ	หน่วยงานที่รับผิดชอบ
			(ผลผลิตของโครงการ)	๒๕๕๘	๒๕๕๙	๒๕๖๐	(KPI)		
				(บาท)	(บาท)	(บาท)			
๑	โครงการส่งเสริมศักยภาพบุคลากรทางการศึกษาของศูนย์พัฒนาเด็กเล็ก	เพื่อเป็นค่าฝึกอบรมบุคลากรทั้ง ๒ แห่ง ให้มีประสิทธิภาพเพิ่มมากขึ้น	ศูนย์พัฒนาเด็กเล็ก ๒ แห่ง	๖,๐๐๐	๖,๐๐๐	๖,๐๐๐	ประสิทธิภาพของบุคลากรศูนย์พัฒนาเด็กเล็ก	ศูนย์พัฒนาเด็กเล็กทั้ง ๒ แห่ง มีประสิทธิภาพเพิ่มมากขึ้น	สำนักปลัด
๒	อุดหนุนสถานศึกษาในการดำเนินการด้านการศึกษา	เพื่อเพิ่มศักยภาพให้โรงเรียนและนักเรียนมีประสิทธิภาพในการเรียน	เพื่ออุดหนุนงบประมาณโรงเรียนในเขตพื้นที่ ๓ แห่ง, โรงเรียนละ ๗๒,๐๐๐ บาท	๒๑๖,๐๐๐	๒๑๖,๐๐๐	๒๑๖,๐๐๐	โรงเรียนมีศักยภาพในการจัดการเรียนการสอน	โรงเรียนมีศักยภาพมากขึ้นและนักเรียนมีประสิทธิภาพในการเรียน	สำนักปลัด
๓	โครงการจัดงานวันเด็กแห่งชาติ	เพื่อให้เด็กมีส่วนร่วมในการทำกิจกรรมที่เป็นประโยชน์	เด็กนักเรียนในเขตพื้นที่ตำบลโพธิ์เอน	๘๐,๐๐๐	๘๐,๐๐๐	๘๐,๐๐๐	เด็กเกิดการมีส่วนร่วมในการทำกิจกรรม	เด็กมีส่วนร่วมในการทำกิจกรรมต่างๆ และได้รับประโยชน์จากการทำกิจกรรม	สำนักปลัด

ยุทธศาสตร์จังหวัดที่ ๒ พัฒนาเมืองและชุมชนให้น่าอยู่									
ยุทธศาสตร์ที่ ๒ การพัฒนาด้านการส่งเสริมคุณภาพชีวิต									
๒.๒ แนวทางการพัฒนาด้านส่งเสริมการศึกษา									
ที่	โครงการ/กิจกรรม	วัตถุประสงค์	เป้าหมาย	งบประมาณและที่ผ่านมา			ตัวชี้วัด (KPI)	ผลที่คาดว่าจะได้รับ	หน่วยงานที่ รับผิดชอบ
			(ผลผลิตของโครงการ)	๒๕๕๘ (บาท)	๒๕๕๙ (บาท)	๒๕๖๐ (บาท)			
๔	โครงการจัดกิจกรรม นันทนาการสำหรับเด็กเพื่อเยาวชน	เด็กในชุมชนเกิดการมีส่วนร่วม ในการทำกิจกรรม กลุ่มและเกิดความสามัคคี	สภาเด็กและเยาวชน ตำบลโพธิ์เอน	๔๐,๐๐๐	-	-	มีกิจกรรมที่เกิด จากแนวความคิด ของเด็กในชุมชน	เยาวชนได้ใช้เวลาว่างให้ เกิดประโยชน์	สำนักปลัด
๕	โครงการการเรียนรู้ ภาษาอังกฤษสู่ประชาคม อาเซียน	เพื่อจัดกิจกรรมทางด้าน ภาษาอังกฤษและ ประชาคมอาเซียน	เด็กและเยาวชนตำบล โพธิ์เอน	๘๐,๐๐๐	-	-	เด็กนักเรียน ได้รับการพัฒนา ทักษะ ภาษาอังกฤษ	เด็กนักเรียนมีความรู้ และทักษะทางด้าน ภาษาอังกฤษและ ประชาคมอาเซียนเพิ่ม มากขึ้น	สำนักปลัด
๖	โครงการปรับปรุงศูนย์พัฒนา เด็กเล็ก	เพื่อปรับปรุงศูนย์พัฒนา เด็กเล็กให้มีความ เหมาะสมกับการเรียน	ศูนย์พัฒนาเด็กเล็ก ๒ แห่ง	-	๑๐๐,๐๐๐	-	สถานที่ในการทำ กิจกรรมต่างๆ สะดวก	ศูนย์พัฒนาเด็กเล็กมี ความเหมาะสมและ ปลอดภัย	สำนักปลัด
๗	โครงการศึกษาแหล่งเรียนรู้ นอกสถานที่ของศูนย์พัฒนาเด็ก เล็ก	เพื่อเพิ่มศักยภาพการ เรียนรู้ให้มากขึ้น และเกิด ความรู้ใหม่ๆ นอกจาก ห้องเรียน	ศูนย์พัฒนาเด็กเล็ก ๒ แห่ง	-	๓๐,๐๐๐	-	เด็กเกิดการ เรียนรู้สิ่งใหม่ๆ และมีการ กระตือรือร้นใน การเรียนรู้มากขึ้น	ผู้เรียนเกิดการเรียนรู้ นอกห้องเรียนทำให้เกิด ความคิดสร้างสรรค์และ กระตือรือร้นในการ เรียนมากขึ้น	สำนักปลัด

ยุทธศาสตร์จังหวัดที่ ๒ พัฒนาเมืองและชุมชนให้น่าอยู่									
ยุทธศาสตร์ที่ ๒ การพัฒนาด้านการส่งเสริมคุณภาพชีวิต									
๒.๒ แนวทางการพัฒนาส่งเสริมการศึกษา									
ที่	โครงการ/กิจกรรม	วัตถุประสงค์	เป้าหมาย	งบประมาณและที่ผ่านมา			ตัวชี้วัด	ผลที่คาดว่าจะได้รับ	หน่วยงานที่รับผิดชอบ
			(ผลผลิตของโครงการ)	๒๕๕๘	๒๕๕๙	๒๕๖๐	(KPI)		
				(บาท)	(บาท)	(บาท)			
๘	โครงการส่งเสริมการศึกษาขั้นพื้นฐานนอกระบบ	เพื่อยกระดับการศึกษาให้กับประชาชนในตำบล	จำนวน ๑ ศูนย์	-	๕๐,๐๐๐	-	เกิดการศึกษาระดับขั้นพื้นฐานนอกระบบ	ยกระดับการศึกษาให้กับประชาชนในตำบล	สำนักปลัด, กศน. อำเภอนำเริง
๙	โครงการปรับปรุงซ่อมแซมอาคารศูนย์การศึกษานอกระบบและการศึกษาตามอัธยาศัยตำบลโพธิ์เอน	เพื่อปรับปรุงอาคารศูนย์การศึกษานอกระบบและการศึกษาตามอัธยาศัยตำบลโพธิ์เอนให้พร้อมใช้งานและปลอดภัยจากการโจรกรรม	จำนวน ๑ ศูนย์	-	๘๐,๐๐๐	-	อาคารศูนย์การศึกษานอกระบบมีความพร้อมในการสอน	อาคารศูนย์การศึกษานอกระบบและการศึกษาตามอัธยาศัยตำบลโพธิ์เอนให้พร้อมใช้งานและปลอดภัยจากการโจรกรรม	ส่วนโยธา
๑๐	โครงการติดตั้งระบบสัญญาณ Wifi ภายในตำบล	เพื่อให้บริการ Internet กับประชาชน ในการศึกษาหาความรู้	เขตพื้นที่ตำบลโพธิ์เอน	-	๙๕,๐๐๐	-	ประชาชนมี Internet ในการหาความรู้	เพื่อให้ประชาชนในพื้นที่มี Internet ในการศึกษาหาความรู้ นอกเหนือจากหนังสือเรียน	สำนักปลัด
๑๑	โครงการเด็กน้อยฟันสวยสุขภาพดี	เพื่อให้เด็กในเขตพื้นที่มีสุขภาพฟันที่ดี ฟันสะอาด	ศูนย์พัฒนาเด็กเล็ก ๒ แห่ง	-	๒๐,๐๐๐	-	เด็กมีสุขภาพฟันดี	เพื่อให้เด็กในเขตพื้นที่ของมีสุขภาพฟันดี ฟันสะอาด	สำนักปลัด

ยุทธศาสตร์จังหวัดที่ ๒ พัฒนาเมืองและชุมชนให้น่าอยู่									
ยุทธศาสตร์ที่ ๒ การพัฒนาด้านการส่งเสริมคุณภาพชีวิต									
๒.๒ แนวทางการพัฒนาด้านส่งเสริมการศึกษา									
ที่	โครงการ/กิจกรรม	วัตถุประสงค์	เป้าหมาย	งบประมาณและที่ผ่านมา			ตัวชี้วัด	ผลที่คาดว่าจะได้รับ	หน่วยงานที่รับผิดชอบ
			(ผลผลิตของโครงการ)	๒๕๕๘	๒๕๕๙	๒๕๖๐	(KPI)		
				(บาท)	(บาท)	(บาท)			
๑๒	โครงการการศึกษาเพื่อต่อต้านการใช้ยาเสพติดในเด็กนักเรียน (D.A.R.E.ประเทศ)	เพื่อให้นักเรียนทราบถึงโทษและห่างไกลยาเสพติด	โรงเรียนในเขตพื้นที่ ๓ แห่ง	-	-	๑๐,๐๐๐	นักเรียนได้รับความรู้เรื่องโทษของยาเสพติด	เพื่อให้นักเรียนทราบถึงโทษและห่างไกลยาเสพติด	สำนักปลัด, สกอ.ปากท่า
๑๓	โครงการนักเรียนดีแต่ยากจน	เพื่อเพิ่มคุณภาพชีวิตให้กับนักเรียนที่เรียนดีแต่มีฐานะยากจน	นักเรียนในเขตตำบลโพธิ์เอน	-	-	๑๕,๐๐๐	นักเรียนมีคุณภาพชีวิตดีขึ้น	นักเรียนที่เรียนดีแต่ยากจนมีกำลังใจในการศึกษาและมีค่าใช้จ่ายในการศึกษาต่อ	สำนักปลัด

ยุทธศาสตร์จังหวัดที่ ๒ พัฒนาเมืองและชุมชนให้น่าอยู่									
ยุทธศาสตร์ที่ ๒ การพัฒนาด้านการส่งเสริมคุณภาพชีวิต									
๒.๓ แนวทางการพัฒนาด้านการจัดสวัสดิการสังคม									
ที่	โครงการ/กิจกรรม	วัตถุประสงค์	เป้าหมาย	งบประมาณและที่ผ่านมา			ตัวชี้วัด	ผลที่คาดว่าจะได้รับ	หน่วยงานที่รับผิดชอบ
			(ผลผลิตของโครงการ)	๒๕๕๘	๒๕๕๙	๒๕๖๐	(KPI)		
				(บาท)	(บาท)	(บาท)			
๑	โครงการจ่ายเบี้ยยังชีพ	เพื่อจ่ายเบี้ยยังชีพให้แก่ผู้สูงอายุ, ผู้พิการ, ให้มีรายได้ที่จะใช้จ่ายในชีวิตประจำวัน	อายุ ๖๐-๖๙ ปี คนละ ๖๐๐ บาท/เดือน อายุ ๗๐-๗๙ ปี คนละ ๗๐๐ บาท/เดือน อายุ ๘๐-๘๙ ปี คนละ ๘๐๐ บาท/เดือน อายุ ๙๐ ปีขึ้นไป คนละ ๙๐๐ บาท/เดือน ผู้พิการ คนละ ๕๐๐ บาท/เดือน	๔,๒๐๐,๐๐๐	๔,๒๐๐,๐๐๐	๔,๒๐๐,๐๐๐	มีความเป็นอยู่ของผู้สูงอายุ, ผู้พิการ	เพื่อให้ผู้สูงอายุ, ผู้พิการ, มีรายได้ที่จะใช้จ่ายในชีวิตประจำวัน	สำนักปลัด
๒	โครงการเยี่ยมบ้านผู้สูงอายุ	เพื่อสานสัมพันธ์แสดง ความห่วงใยผู้สูงอายุและดูแลความเป็นอยู่ของผู้สูงอายุ	ผู้สูงอายุในเขตพื้นที่ ตำบลโพธิ์เอน	๕,๐๐๐	๕,๐๐๐	๕,๐๐๐	ความสัมพันธ์ระหว่างผู้สูงอายุ	ความเป็นอยู่ของผู้สูงอายุดีขึ้น	สำนักปลัด

ยุทธศาสตร์จังหวัดที่ ๒ พัฒนาเมืองและชุมชนให้น่าอยู่									
ยุทธศาสตร์ที่ ๒ การพัฒนาด้านการส่งเสริมคุณภาพชีวิต									
๒.๓ แนวทางการพัฒนาด้านการจัดสวัสดิการสังคม									
ที่	โครงการ/กิจกรรม	วัตถุประสงค์	เป้าหมาย	งบประมาณและที่ผ่านมา			ตัวชี้วัด	ผลที่คาดว่าจะได้รับ	หน่วยงานที่รับผิดชอบ
			(ผลผลิตของโครงการ)	๒๕๕๘ (บาท)	๒๕๕๙ (บาท)	๒๕๖๐ (บาท)	(KPI)		
๓	การจัดตั้งศูนย์ประสานงานการดำเนินงานที่แก้ไขปัญหาความเดือดร้อนของประชาชนในพื้นที่	เพื่อประสานงานการดำเนินงานที่แก้ไขปัญหาความเดือดร้อนของประชาชนในพื้นที่	อุดหนุนอำเภอทำเรือตามโครงการ	๑๒,๐๐๐	๑๒,๐๐๐	๑๒,๐๐๐	การประสานงานแก้ไขปัญหาให้กับประชาชนดำเนินการได้อย่างสะดวก	มีศูนย์ประสานงานในการดำเนินการแก้ไขปัญหาความเดือดร้อนให้กับประชาชน	สำนักปลัด
๔	โครงการจัดกิจกรรมสาธารณะประโยชน์ตามภารกิจของกิ่งกาชาดอำเภอท่าเรือ	เพื่อสนับสนุนกิจกรรมสาธารณะประโยชน์ตามภารกิจของกิ่งกาชาดอำเภอท่าเรือ	อุดหนุนตามโครงการของกิ่งกาชาดอำเภอท่าเรือ	๑๕,๐๐๐	๑๕,๐๐๐	๑๕,๐๐๐	การดำเนินกิจกรรมของกิ่งกาชาด	ประชาชนได้รับประโยชน์จากการจัดกิจกรรมสาธารณกุศลต่างๆ ของกิ่งกาชาด	สำนักปลัด
๕	โครงการส่งเสริมและสนับสนุนการพัฒนาคุณภาพชีวิตผู้สูงอายุ	เพื่อพัฒนาคุณภาพชีวิตผู้สูงอายุให้ดีขึ้น	ผู้สูงอายุในเขตพื้นที่ตำบลโพธิ์เอน	๑๕๐,๐๐๐	๑๕๐,๐๐๐	๑๕๐,๐๐๐	ความเป็นอยู่ของผู้สูงอายุ	ผู้สูงอายุมีคุณภาพชีวิตที่ดีขึ้น	สำนักปลัด
๖	โครงการส่งเสริมคุณธรรมจริยธรรม เพื่อพัฒนาคุณภาพชีวิต	เพื่อส่งเสริมคุณธรรมจริยธรรม ให้กับประชาชนให้มีคุณภาพชีวิตที่ดีขึ้น	พนักงาน อปต., ประชาชนในตำบล	-	๑๕,๐๐๐	-	การเข้าร่วมกิจกรรม	ประชาชนมีคุณภาพชีวิตที่ดีขึ้น	สำนักปลัด
๗	โครงการสานใยรัก	เพื่อสร้างความรัก ความอบอุ่นในครอบครัว	ประชาชนในตำบลโพธิ์เอน	-	-	๕๐,๐๐๐	ผู้เข้าร่วมกิจกรรม	ครอบครัวในชุมชนมีความรัก ความอบอุ่น	สำนักปลัด

ยุทธศาสตร์จังหวัดที่ ๒ พัฒนาเมืองและชุมชนให้น่าอยู่									
ยุทธศาสตร์ที่ ๒ การพัฒนาด้านการส่งเสริมคุณภาพชีวิต									
๒.๓ แนวทางการพัฒนาด้านการจัดสวัสดิการสังคม									
ที่	โครงการ/กิจกรรม	วัตถุประสงค์	เป้าหมาย	งบประมาณและที่ผ่านมา			ตัวชี้วัด	ผลที่คาดว่าจะได้รับ	หน่วยงานที่รับผิดชอบ
			(ผลผลิตของโครงการ)	๒๕๕๘	๒๕๕๙	๒๕๖๐	(KPI)		
				(บาท)	(บาท)	(บาท)			
๘	โครงการปรับปรุงซ่อมแซมอาคารเอนกประสงค์ หมู่ที่ ๔	เพื่อปรับปรุงอาคารเอนกประสงค์ให้มีสภาพพร้อมใช้งาน	อาคารกว้าง ๖ เมตร ยาว ๑๒ เมตร	-	-	๙๕,๐๐๐	สภาพอาคารมีความพร้อมใช้งาน	อาคารเอนกประสงค์มีสภาพพร้อมใช้งานและประชาชนสามารถใช้งานได้สะดวก	ส่วนโยธา
๙	โครงการหนังสือพิมพ์ประจำหมู่บ้าน	จัดหาหนังสือพิมพ์ประจำหมู่บ้าน เพื่อให้ประชาชนได้รับข่าวสารที่ทันต่อเหตุการณ์	หนังสือพิมพ์ หมู่บ้าน ละ ๒ ฉบับ	๓๐,๐๐๐	-	-	หนังสือพิมพ์ประจำหมู่บ้าน	ประชาชนได้รับข่าวสารที่ทันต่อเหตุการณ์	สำนักปลัด

ยุทธศาสตร์จังหวัดที่ ๒ พัฒนาเมืองและชุมชนให้น่าอยู่									
ยุทธศาสตร์ที่ ๒ การพัฒนาด้านการส่งเสริมคุณภาพชีวิต									
๒.๔ แนวทางการพัฒนาด้านการจัดโภชนาการที่ดีให้กับประชาชน									
ที่	โครงการ/กิจกรรม	วัตถุประสงค์	เป้าหมาย	งบประมาณและที่ผ่านมา			ตัวชี้วัด	ผลที่คาดว่าจะได้รับ	หน่วยงานที่รับผิดชอบ
			(ผลผลิตของโครงการ)	๒๕๕๘ (บาท)	๒๕๕๙ (บาท)	๒๕๖๐ (บาท)	(KPI)		
๑	โครงการอาหารกลางวัน	เพื่อให้เด็กนักเรียนในเขตพื้นที่ที่มีอาหารกลางวันรับประทานครบทุกคน และได้รับสารอาหารครบถ้วน	เพื่อจัดหาอาหารกลางวันให้โรงเรียนในเขตพื้นที่ ๓ แห่ง และศูนย์เด็กเล็ก ๒ แห่ง	๖๕๐,๐๐๐	๖๕๐,๐๐๐	๖๕๐,๐๐๐	เกณฑ์มาตรฐาน	เด็กในพื้นที่ของ อบต.มีอาหารกลางวันรับประทานครบทุกคน และได้รับสารอาหารครบถ้วน	สำนักปลัด
๒	โครงการอาหารเสริม (นม)	เพื่อให้เด็กมีสุขภาพที่แข็งแรง ได้รับคุณประโยชน์จากการดื่มนม	เพื่อจัดหาอาหารเสริม (นม) ให้โรงเรียนในเขตพื้นที่ ๓ แห่ง และศูนย์เด็กเล็ก ๒ แห่ง	๓๕๐,๐๐๐	๓๕๐,๐๐๐	๓๕๐,๐๐๐	เกณฑ์มาตรฐาน	เด็กได้รับคุณประโยชน์จากการดื่มนม	สำนักปลัด

ยุทธศาสตร์จังหวัดที่ ๒ พัฒนาเมืองและชุมชนให้น่าอยู่									
ยุทธศาสตร์ที่ ๒ การพัฒนาด้านการส่งเสริมคุณภาพชีวิต									
๒.๕ แนวทางการพัฒนาด้านระบบป้องกันภัย									
ที่	โครงการ/กิจกรรม	วัตถุประสงค์	เป้าหมาย	งบประมาณและที่ผ่านมา			ตัวชี้วัด	ผลที่คาดว่าจะได้รับ	หน่วยงานที่รับผิดชอบ
			(ผลผลิตของโครงการ)	๒๕๕๘ (บาท)	๒๕๕๙ (บาท)	๒๕๖๐ (บาท)	(KPI)		
๑	โครงการองค์กรปกครองส่วนท้องถิ่น ร่วมใจลดอุบัติเหตุ	เพื่อดำเนินกิจกรรมเพื่อป้องกันอุบัติเหตุทางถนนในเทศกาลต่าง ๆ	เทศกาลปีใหม่, เทศกาลสงกรานต์	๘๐,๐๐๐	๘๐,๐๐๐	๘๐,๐๐๐	การเกิดอุบัติเหตุ	การเกิดอุบัติเหตุในช่วงเทศกาลต่างๆ ลดลง	สำนักปลัด
๒	จัดซื้ออุปกรณ์ดับเพลิง	เพื่อเตรียมความพร้อมในการป้องกันอัคคีภัย	ถังดับเพลิง, อุปกรณ์การดับเพลิง	๕๐,๐๐๐	-	-	การป้องกันการเกิดภัยต่างๆ	อบต.มีความพร้อมในการป้องกันการเกิดอัคคีภัย	สำนักปลัด
๓	จัดหาอุปกรณ์การจราจร	เพื่อใช้ในการป้องกันการจราจร	กรวยจราจร, กระบอกไฟ, แผงจราจร, อุปกรณ์การจราจร	๓๐,๐๐๐	-	-	การเกิดอุบัติเหตุ	ส่งเสริมการปฏิบัติงานของ อปพร. และการเกิดอุบัติเหตุลดลง	สำนักปลัด
๔	จัดหาเครื่องรับส่งวิทยุสื่อสาร	เพื่อใช้ติดต่อสื่อสารในการปฏิบัติงานของ อปพร.	เครื่องรับส่งวิทยุสื่อสาร	๔๘,๐๐๐	-	-	การติดต่อสื่อสารมีประสิทธิภาพ	มีเครื่องรับส่งวิทยุในการติดต่อสื่อสารและการปฏิบัติงานมีประสิทธิภาพมากขึ้น	สำนักปลัด

ยุทธศาสตร์จังหวัดที่ ๒ พัฒนาเมืองและชุมชนให้น่าอยู่									
ยุทธศาสตร์ที่ ๒ การพัฒนาด้านการส่งเสริมคุณภาพชีวิต									
๒.๕ แนวทางการพัฒนาด้านระบบป้องกันภัย									
ที่	โครงการ/กิจกรรม	วัตถุประสงค์	เป้าหมาย	งบประมาณและที่ผ่านมา			ตัวชี้วัด	ผลที่คาดว่าจะได้รับ	หน่วยงานที่รับผิดชอบ
			(ผลผลิตของโครงการ)	๒๕๕๘ (บาท)	๒๕๕๙ (บาท)	๒๕๖๐ (บาท)	(KPI)		
๕	โครงการจัดซื้อเครื่องสูบน้ำดับเพลิงพร้อมอุปกรณ์ (เกินศักยภาพ)	เพื่อสำหรับช่วยดับเพลิงเวลาเกิดไฟไหม้ยามฉุกเฉิน	จัดซื้อเครื่องสูบน้ำดับเพลิง ๑ เครื่อง	-	๔๖๐,๐๐๐	-	การแก้ไขปัญหาไฟไหม้	มีอุปกรณ์ดับเพลิงใช้ในยามฉุกเฉิน	ส่วนโยธา
๖	โครงการฝึกอบรมการป้องกันและระงับอัคคีภัยเบื้องต้น	เพื่อฝึกซ้อมแผนป้องกันภัยอันตรายให้กับประชาชนในตำบล	ประชาชนในตำบล	-	๕๐,๐๐๐	-	การป้องกันการเกิดภัยต่างๆ	ประชาชนได้รับความรู้ในเรื่องการป้องกันภัยและสามารถป้องกันการเกิดภัยต่างๆได้	สำนักปลัด
๗	จัดหาชุด/เสื้อ อปพร.	เพื่อให้ อปพร.ได้ใช้ในการปฏิบัติงาน	จำนวน ๒๐ ชุด	-	๖๐,๐๐๐	-	การปฏิบัติงานของ อปพร.	อปพร. มีความพร้อมในการปฏิบัติงาน	สำนักปลัด
๘	โครงการฝึกอบรมทบทวนอาสาสมัครป้องกันภัยฝ่ายพลเรือน	เพื่อทบทวนและเพิ่มศักยภาพในการปฏิบัติงานของ อปพร.	อปพร.ของตำบลโพธิ์เอน	-	๙๐,๐๐๐	-	การปฏิบัติงานของ อปพร.	การปฏิบัติงานของ อปพร. มีประสิทธิภาพมากขึ้น	สำนักปลัด
๙	โครงการติดตั้งกล้อง CCTV ตามจุดเสี่ยง (เกินศักยภาพ)	เพื่อป้องกันการเกิดอาชญากรรม	จำนวน ๑๐ จุด	-	๑,๐๐๐,๐๐๐	-	การแก้ไขปัญหาการเกิดอาชญากรรม	ประชาชนได้รับความปลอดภัยในชีวิตและทรัพย์สิน	สำนักปลัด

ยุทธศาสตร์จังหวัดที่ ๒ พัฒนาเมืองและชุมชนให้น่าอยู่									
ยุทธศาสตร์ที่ ๒ การพัฒนาด้านการส่งเสริมคุณภาพชีวิต									
๒.๕ แนวทางการพัฒนาด้านระบบป้องกันภัย									
ที่	โครงการ/กิจกรรม	วัตถุประสงค์	เป้าหมาย	งบประมาณและที่ผ่านมา			ตัวชี้วัด	ผลที่คาดว่าจะได้รับ	หน่วยงานที่รับผิดชอบ
			(ผลผลิตของโครงการ)	๒๕๕๘ (บาท)	๒๕๕๙ (บาท)	๒๕๖๐ (บาท)	(KPI)		
๑๐	โครงการจัดซื้อรถยนต์บรรทุกน้ำแบบเอนกประสงค์พร้อมเครื่องสูบน้ำแบบหาคาม (เกินศักยภาพ)	เพื่อแก้ไขปัญหาความเดือดร้อนของประชาชนเมื่อเกิดภัยต่างๆ	รถบรรทุกน้ำ ๑ คัน, เครื่องสูบน้ำแบบหาคาม ๑ เครื่อง พร้อมอุปกรณ์	-	๒,๓๙๐,๐๐๐	-	การแก้ไขปัญหาต่างๆ ให้กับประชาชน	ประชาชนได้รับการแก้ไขปัญหาได้อย่างทันเวลา	ส่วนโยธา
๑๑	โครงการติดตั้งไฟฟ้าส่องสว่างบริเวณแยกนวมัยถึงแยกเพ็ญฟ้า หมู่ที่ ๑	เพื่อให้ประชาชนสัญจรมีความปลอดภัยในชีวิตและทรัพย์สินของประชาชน	เสาไฟฟ้าส่องสว่าง ๔ ดวง โคม พร้อมอุปกรณ์ จำนวน ๑ คัน	-	-	๘๘,๕๐๐	จำนวนการเกิดอุบัติเหตุ	ประชาชนสัญจรปลอดภัยมากขึ้น	ส่วนโยธา
๑๒	โครงการฝึกอบรมเพิ่มศักยภาพผู้นำหมู่บ้านในการรักษาความสงบเรียบร้อย	เพื่อเพิ่มพูนความรู้ของผู้นำชุมชนในเรื่องการรักษาความสงบ	ผู้นำชุมชน หมู่ที่ ๑- หมู่ที่ ๖	-	-	๑๐๐,๐๐๐	ผู้เข้าร่วมกิจกรรม	ผู้นำชุมชนได้รับความรู้ในเรื่องการรักษาความสงบและยาเสพติด และนำมาเผยแพร่ให้ประชาชนนำไปปฏิบัติ	สำนักปลัด

ยุทธศาสตร์จังหวัดที่ ๒ พัฒนาเมืองและชุมชนให้น่าอยู่									
ยุทธศาสตร์ที่ ๒ การพัฒนาด้านการส่งเสริมคุณภาพชีวิต									
๒.๖ แนวทางการพัฒนาด้านเกษตรกรรม									
ที่	โครงการ/กิจกรรม	วัตถุประสงค์	เป้าหมาย	งบประมาณและที่ผ่านมา			ตัวชี้วัด (KPI)	ผลที่คาดว่าจะได้รับ	หน่วยงานที่ รับผิดชอบ
			(ผลผลิตของโครงการ)	๒๕๕๘ (บาท)	๒๕๕๙ (บาท)	๒๕๖๐ (บาท)			
๑	โครงการวางท่อระบายน้ำ พร้อมก่อสร้างประตูน้ำ บริเวณวัดฉนวน หมู่ที่ ๑	เพื่อแก้ไขปัญหาขาด แคลนน้ำในการทำ เกษตรกรรมของเกษตรกร ในตำบล	ร่องนอนท่อเดิมที่ชำรุด และวางท่อ คสล. Ø ๐.๔๐ เมตร จำนวน ๒๒ ท่อน พร้อม ก่อสร้างทดแทน ประตูน้ำ/กำแพงกัน ดินปากท่อ	๙๕,๐๐๐	-	-	การประสบ ปัญหาขาดแคลน น้ำของเกษตรกร	ลดปัญหาการขาดแคลน น้ำใช้ในการทำ การเกษตรของเกษตรกร ในตำบล	ส่วนโยธา
๒	โครงการขุดลอกคูส่งน้ำเลียบบ ถนนสายบ้านกระดาดถึงปาก ท่า หมู่ที่ ๑ เชื่อมต่อหมู่ที่ ๓	เพื่อแก้ไขปัญหาขาด แคลนน้ำในการทำ เกษตรกรรมของเกษตรกร ในตำบล	ระยะทาง ๓,๐๐๐ เมตร	-	-	๙๕,๐๐๐	การประสบ ปัญหาขาดแคลน น้ำของเกษตรกร	ลดปัญหาการขาดแคลน น้ำใช้ในการทำ การเกษตรของเกษตรกร ในตำบล	ส่วนโยธา
๓	โครงการขุดลอกคลองสายนา ยายนา หมู่ที่ ๑	เพื่อแก้ไขปัญหาขาด แคลนน้ำในการทำ เกษตรกรรมของเกษตรกร ในตำบล	ระยะทาง ๘๕๐ เมตร	-	-	๓๕,๐๐๐	การประสบ ปัญหาขาดแคลน น้ำของเกษตรกร	ลดปัญหาการขาดแคลน น้ำใช้ในการทำ การเกษตรของเกษตรกร ในตำบล	ส่วนโยธา

ยุทธศาสตร์จังหวัดที่ ๒ พัฒนาเมืองและชุมชนให้น่าอยู่									
ยุทธศาสตร์ที่ ๒ การพัฒนาด้านการส่งเสริมคุณภาพชีวิต									
๒.๖ แนวทางการพัฒนาด้านเกษตรกรรม									
ที่	โครงการ/กิจกรรม	วัตถุประสงค์	เป้าหมาย (ผลผลิตของโครงการ)	งบประมาณและที่ผ่านมา			ตัวชี้วัด (KPI)	ผลที่คาดว่าจะได้รับ	หน่วยงานที่ รับผิดชอบ
				๒๕๕๘ (บาท)	๒๕๕๙ (บาท)	๒๕๖๐ (บาท)			
๔	โครงการขุดลอกคูส่งน้ำสายนา ดอน หมู่ที่ ๒	เพื่อแก้ไขปัญหาคาด แคลนน้ำในการทำ เกษตรกรรมของเกษตรกร ในตำบล	ตามโครงการ อบต.	-	-	๓๕,๐๐๐	การประสบ ปัญหาคาดแคลน น้ำของเกษตรกร	ลดปัญหาคาดแคลน ในใช้ในการทำ การเกษตรของเกษตรกร ในตำบล	ส่วนโยธา
๕	โครงการขุดลอกคลองสาย ผู้ใหญ่ทวี หมู่ที่ ๒	เพื่อแก้ไขปัญหาคาด แคลนน้ำในการทำ เกษตรกรรมของเกษตรกร ในตำบล	ระยะทาง ๘๕๐ เมตร	-	-	๒๐,๐๐๐	การประสบ ปัญหาคาดแคลน น้ำของเกษตรกร	ลดปัญหาคาดแคลน ในใช้ในการทำ การเกษตรของเกษตรกร ในตำบล	ส่วนโยธา
๖	โครงการขุดลอกคลองสายนา ๗ แถว หมู่ที่ ๒	เพื่อแก้ไขปัญหาคาด แคลนน้ำในการทำ เกษตรกรรมของเกษตรกร ในตำบล	ระยะทาง ๑,๗๘๐ เมตร	-	-	๓๐,๐๐๐	การประสบ ปัญหาคาดแคลน น้ำของเกษตรกร	ลดปัญหาคาดแคลน ในใช้ในการทำ การเกษตรของเกษตรกร ในตำบล	ส่วนโยธา
๗	โครงการขุดลอกคูคลองสาย หน้าวัดน้อยถึงคลอง ชลประทาน หมู่ที่ ๓	เพื่อแก้ไขปัญหาคาด แคลนน้ำในการทำ เกษตรกรรมของเกษตรกร ในตำบล	ระยะทาง ๘๕๐ เมตร	-	-	๒๐,๐๐๐	การประสบ ปัญหาคาดแคลน น้ำของเกษตรกร	ลดปัญหาคาดแคลน ในใช้ในการทำ การเกษตรของเกษตรกร ในตำบล	ส่วนโยธา

ยุทธศาสตร์จังหวัดที่ ๒ พัฒนาเมืองและชุมชนให้น่าอยู่									
ยุทธศาสตร์ที่ ๒ การพัฒนาด้านการส่งเสริมคุณภาพชีวิต									
๒.๖ แนวทางการพัฒนาด้านเกษตรกรรม									
ที่	โครงการ/กิจกรรม	วัตถุประสงค์	เป้าหมาย	งบประมาณและที่ผ่านมา			ตัวชี้วัด (KPI)	ผลที่คาดว่าจะได้รับ	หน่วยงานที่ รับผิดชอบ
			(ผลผลิตของโครงการ)	๒๕๕๘ (บาท)	๒๕๕๙ (บาท)	๒๕๖๐ (บาท)			
๘	โครงการขุดลอกคูส่งน้ำ หมู่ที่ ๓ เชื่อมต่อหมู่ที่ ๕ ศูนย์สูบน้ำ	เพื่อแก้ไขปัญหาขาดแคลนน้ำในการทำเกษตรกรรมของเกษตรกรในตำบล	ตามโครงการ อบต.	-	-	๕๐,๐๐๐	การประสบปัญหาขาดแคลนน้ำของเกษตรกร	ลดปัญหาการขาดแคลนน้ำใช้ในการทำการเกษตรของเกษตรกรในตำบล	ส่วนโยธา
๙	โครงการขุดลอกคูน้ำสายเจดีย์ บริเวณนาายประสงค์ ภาค พืช หมู่ที่ ๓	เพื่อแก้ไขปัญหาขาดแคลนน้ำในการทำเกษตรกรรมของเกษตรกรในตำบล	ตามโครงการ อบต.	-	-	๓๐,๐๐๐	การประสบปัญหาขาดแคลนน้ำของเกษตรกร	ลดปัญหาการขาดแคลนน้ำใช้ในการทำการเกษตรของเกษตรกรในตำบล	ส่วนโยธา
๑๐	โครงการขุดลอกคูคลองสายนาหมื่น หมู่ที่ ๔	เพื่อแก้ไขปัญหาขาดแคลนน้ำในการทำเกษตรกรรมของเกษตรกรในตำบล	ระยะทาง ๑,๗๐๐ เมตร	-	๔๐,๐๐๐	-	การประสบปัญหาขาดแคลนน้ำของเกษตรกร	ลดปัญหาการขาดแคลนน้ำใช้ในการทำการเกษตรของเกษตรกรในตำบล	ส่วนโยธา
๑๑	โครงการก่อสร้างคลองตาดคสล. สายนาหมื่น หมู่ที่ ๔ (เกินศักยภาพ)	เพื่อแก้ไขปัญหาขาดแคลนน้ำในการทำเกษตรกรรมของเกษตรกรในตำบล	ระยะทาง ๑,๐๐๐ เมตร	-	-	๑,๖๕๐,๐๐๐	การประสบปัญหาขาดแคลนน้ำของเกษตรกร	ลดปัญหาการขาดแคลนน้ำใช้ในการทำการเกษตรของเกษตรกรในตำบล	ส่วนโยธา

ยุทธศาสตร์จังหวัดที่ ๒ พัฒนาเมืองและชุมชนให้น่าอยู่									
ยุทธศาสตร์ที่ ๒ การพัฒนาด้านการส่งเสริมคุณภาพชีวิต									
๒.๖ แนวทางการพัฒนาด้านเกษตรกรรม									
ที่	โครงการ/กิจกรรม	วัตถุประสงค์	เป้าหมาย	งบประมาณและที่ผ่านมา			ตัวชี้วัด (KPI)	ผลที่คาดว่าจะได้รับ	หน่วยงานที่ รับผิดชอบ
			(ผลผลิตของโครงการ)	๒๕๕๘ (บาท)	๒๕๕๙ (บาท)	๒๕๖๐ (บาท)			
๑๒	โครงการขุดลอกคูส่งน้ำสายคลองบาง หมู่ที่ ๕	เพื่อแก้ไขปัญหาคาดแคลนน้ำในการทำเกษตรกรรมของเกษตรกรในตำบล	ระยะทาง ๑,๗๐๐ เมตร	-	๔๐,๐๐๐	-	การประสบปัญหาคาดแคลนน้ำของเกษตรกร	ลดปัญหาคาดแคลนน้ำในการทำการเกษตรของเกษตรกรในตำบล	ส่วนโยธา
๑๓	โครงการขุดลอกคลองศาลพ่อปู่-แม่น้ำป่าสัก หมู่ที่ ๕	เพื่อแก้ไขปัญหาคาดแคลนน้ำในการทำเกษตรกรรมของเกษตรกรในตำบล	ตามโครงการ อบต.	-	-	๔๐,๐๐๐	การประสบปัญหาคาดแคลนน้ำของเกษตรกร	ลดปัญหาคาดแคลนน้ำในการทำการเกษตรของเกษตรกรในตำบล	ส่วนโยธา
๑๔	โครงการขุดลอกคูคลองบริเวณสายกลางนาซอยนายกำพล พวงจันทร์ หมู่ที่ ๖	เพื่อแก้ไขปัญหาคาดแคลนน้ำในการทำเกษตรกรรมของเกษตรกรในตำบล	ระยะทาง ๑,๗๐๐ เมตร	-	-	๔๐,๐๐๐	การประสบปัญหาคาดแคลนน้ำของเกษตรกร	ลดปัญหาคาดแคลนน้ำในการทำการเกษตรของเกษตรกรในตำบล	ส่วนโยธา
๑๕	โครงการขุดลอกคลองสายกลางนา หมู่ที่ ๖	เพื่อแก้ไขปัญหาคาดแคลนน้ำในการทำเกษตรกรรมของเกษตรกรในตำบล	ตามโครงการ อบต.	-	-	๓๐,๐๐๐	การประสบปัญหาคาดแคลนน้ำของเกษตรกร	ลดปัญหาคาดแคลนน้ำในการทำการเกษตรของเกษตรกรในตำบล	ส่วนโยธา

ยุทธศาสตร์จังหวัดที่ ๒ พัฒนาเมืองและชุมชนให้น่าอยู่									
ยุทธศาสตร์ที่ ๒ การพัฒนาด้านการส่งเสริมคุณภาพชีวิต									
๒.๖ แนวทางการพัฒนาด้านเกษตรกรรม									
ที่	โครงการ/กิจกรรม	วัตถุประสงค์	เป้าหมาย	งบประมาณและที่ผ่านมา			ตัวชี้วัด (KPI)	ผลที่คาดว่าจะได้รับ	หน่วยงานที่ รับผิดชอบ
			(ผลผลิตของโครงการ)	๒๕๕๘ (บาท)	๒๕๕๙ (บาท)	๒๕๖๐ (บาท)			
๑๖	โครงการปรับปรุงซ่อมแซม ประตูน้ำพร้อมวางท่อและ กำแพงกันดิน บริเวณคลอง สายกลางนา หมู่ที่ ๖	เพื่อแก้ไขปัญหาขาด แคลนน้ำในการทำ เกษตรกรรมของเกษตรกร ในตำบล	ร่องนอนท่อเดิมที่ชำรุด และวางท่อ คสล. Ø ๐.๔๐ เมตร จำนวน ๑๖ ท่อน พร้อม ก่อสร้างทดแทน กำแพงกันดินปากท่อ	-	-	๓๐,๐๐๐	การประสบ ปัญหาขาดแคลน น้ำของเกษตรกร	ลดปัญหาการขาดแคลน น้ำใช้ในการทำ การเกษตรของเกษตรกร ในตำบล	ส่วนโยธา
๑๗	โครงการขุดลอกคูคลอง	เพื่อแก้ไขปัญหาขาด แคลนน้ำในการทำ เกษตรกรรมของเกษตรกร ในตำบลและแก้ไขปัญหา การตื้นเขินของคูคลอง	คูคลองในพื้นที่ที่ได้รับ ความเดือดร้อนและต้อง เร่งแก้ไข	-	๖๐,๐๐๐	๖๐,๐๐๐	การประสบ ปัญหาขาดแคลน น้ำของเกษตรกร	ลดปัญหาการขาดแคลน น้ำใช้ในการทำ การเกษตรของเกษตรกร ในตำบลและเป็นการ แก้ไขปัญหาการตื้นเขิน ของคูคลอง	ส่วนโยธา
๑๘	สนับสนุนการปฏิบัติงานของ ศูนย์บริการและถ่ายทอด เทคโนโลยีการเกษตรประจำ ตำบลโพธิ์เอน	เพื่อสนับสนุนการทำงาน ของศูนย์บริการฯ	ศูนย์บริการฯ ต.โพธิ์เอน	-	-	๒๐,๐๐๐	การดำเนินงาน ของศูนย์บริการฯ	ศูนย์บริการฯ มีการ ดำเนินการที่มี ประสิทธิภาพมากขึ้น	สำนักปลัด

ยุทธศาสตร์จังหวัดที่ ๒ พัฒนาเมืองและชุมชนให้น่าอยู่									
ยุทธศาสตร์ที่ ๒ การพัฒนาด้านการส่งเสริมคุณภาพชีวิต									
๒.๖ แนวทางการพัฒนาด้านเกษตรกรรม									
ที่	โครงการ/กิจกรรม	วัตถุประสงค์	เป้าหมาย (ผลผลิตของโครงการ)	งบประมาณและที่ผ่านมา			ตัวชี้วัด (KPI)	ผลที่คาดว่าจะได้รับ	หน่วยงานที่ รับผิดชอบ
				๒๕๕๘ (บาท)	๒๕๕๙ (บาท)	๒๕๖๐ (บาท)			
๑๙	โครงการอบรมให้ความรู้และ ศึกษาดูงานด้านการเกษตร	เพื่อให้ความรู้แก่เกษตรกร ในตำบลไปใช้ในการ ประกอบอาชีพ	เกษตรกรในตำบลและ ผู้ที่สนใจ	-	-	๑๕๐,๐๐๐	การเข้ารับการ อบรม	เกษตรกรและประชาชน มีความรู้เกี่ยวกับการทำ เกษตรและสามารถ นำไปประกอบอาชีพได้	สำนักปลัด, สำนักงาน เกษตร อ. ท่าเรือ

ยุทธศาสตร์จังหวัดที่ ๒ พัฒนาเมืองและชุมชนให้น่าอยู่									
ยุทธศาสตร์ที่ ๓ การพัฒนาด้านการบริหารจัดการสิ่งแวดล้อม									
๓.๑ แนวทางการพัฒนาการจัดระบบบำบัดน้ำเสีย									
ที่	โครงการ/กิจกรรม	วัตถุประสงค์	เป้าหมาย	งบประมาณและที่ผ่านมา			ตัวชี้วัด	ผลที่คาดว่าจะได้รับ	หน่วยงานที่รับผิดชอบ
			(ผลผลิตของโครงการ)	๒๕๕๘ (บาท)	๒๕๕๙ (บาท)	๒๕๖๐ (บาท)	(KPI)		
๑	โครงการก่อสร้างรางระบายน้ำบริเวณหน้าบ้านนายพรชัย หมู่ที่ ๑	เพื่อแก้ไขปัญหาน้ำท่วมขังและให้เป็นการระบายน้ำเสียออกจากชุมชน	ก่อสร้างรางระบายน้ำคสล. ขนาด กว้าง ๐.๓๕ เมตร ลึก ๐.๔๐ เมตร ระยะทาง ๔๔ เมตร	-	-	๑๑๐,๐๐๐	ปัญหาน้ำท่วมขัง	น้ำสามารถระบายได้สะดวกและไม่เป็นแหล่งเพาะเชื้อโรค	ส่วนโยธา
๒	โครงการปรับปรุงท่อระบายน้ำถนนเข้าหมู่บ้าน บริเวณบ้านนายนิพนธ์ อัครส ถึงแม่น้ำป่าสัก หมู่ที่ ๒	เพื่อแก้ไขปัญหาน้ำท่วมขังและให้เป็นการระบายน้ำเสียออกจากชุมชน	รื้อถอนท่อระบายน้ำเดิมที่ชำรุด วางท่อคสล. Ø ๐.๖๐ เมตร พร้อมบ่อพัก	๓๐๐,๐๐๐	-	-	ปัญหาน้ำท่วมขัง	น้ำสามารถระบายได้สะดวกและไม่เป็นแหล่งเพาะเชื้อโรค	ส่วนโยธา
๓	โครงการก่อสร้างรางระบายน้ำบริเวณบ้านนายอารมณีสุมบูรณ์ศิลป์ ลงแม่น้ำป่าสัก หมู่ที่ ๒	เพื่อแก้ไขปัญหาน้ำท่วมขังและให้เป็นการระบายน้ำเสียออกจากชุมชน	ก่อสร้างรางระบายน้ำคสล. กว้าง ๐.๓๕ เมตร ลึก ๐.๔๐ เมตร ระยะทาง ๘๐ เมตร	-	๒๐๐,๐๐๐	-	ปัญหาน้ำท่วมขัง	น้ำสามารถระบายได้สะดวกและไม่เป็นแหล่งเพาะเชื้อโรค	ส่วนโยธา

ยุทธศาสตร์จังหวัดที่ ๒ พัฒนาเมืองและชุมชนให้น่าอยู่									
ยุทธศาสตร์ที่ ๓ การพัฒนาด้านการบริหารจัดการสิ่งแวดล้อม									
๓.๑ แนวทางการพัฒนาการจัดการระบบบำบัดน้ำเสีย									
ที่	โครงการ/กิจกรรม	วัตถุประสงค์	เป้าหมาย (ผลผลิตของโครงการ)	งบประมาณและที่ผ่านมา			ตัวชี้วัด (KPI)	ผลที่คาดว่าจะได้รับ	หน่วยงานที่ รับผิดชอบ
				๒๕๕๘ (บาท)	๒๕๕๙ (บาท)	๒๕๖๐ (บาท)			
๔	โครงการวางท่อระบายน้ำ พร้อมบ่อบำบัดน้ำเสีย หมู่ที่ ๒ (เกินศักยภาพ)	เพื่อแก้ไขปัญหาน้ำท่วมขัง และให้เป็นการระบายน้ำ เสียออกจากชุมชน	วางท่อ คสล. Ø ๐.๖๐ เมตร จำนวน ๒๐๐ ท่อน/ก่อสร้างทดแทน ประตุน้ำ จำนวน ๑ ชุด พร้อมวางบ่อบำบัด คสล. ใช้กับ ท่อ คสล.คสล. Ø ๐.๖๐ เมตร จำนวน ๒๐ บ่อ	-	-	๔๓๕,๐๐๐	ปัญหาน้ำท่วมขัง	น้ำสามารถระบายได้ สะดวกและไม่เป็นแหล่ง เพาะเชื้อโรค	ส่วนโยธา
๕	โครงการซ่อมฝาบ่อบำบัดที่ กลางบ้าน หมู่ที่ ๔	เพื่อแก้ไขปัญหาน้ำท่วมขัง และให้การระบายน้ำดีขึ้น	เสริมขอบบ่อบำบัดพร้อม จัดทำฝาดะแกรงเหล็ก จำนวน ๘ ชุด	๔๖,๕๐๐	-	-	ปัญหาน้ำท่วมขัง	น้ำสามารถระบายได้ สะดวกและไม่เป็นแหล่ง เพาะเชื้อโรค	ส่วนโยธา
๖	โครงการวางท่อ คสล.บริเวณ บ้านนางประมวล พิษจันทร์ หมู่ที่ ๕	เพื่อแก้ไขปัญหาน้ำท่วมขัง และให้การระบายน้ำดีขึ้น	วางท่อ คสล. Ø ๐.๔๐ เมตร จำนวน ๓๒ ท่อนพร้อมบ่อบำบัด	-	-	๖๖,๕๐๐	ปัญหาน้ำท่วมขัง	น้ำสามารถระบายได้ สะดวกและไม่เป็นแหล่ง เพาะเชื้อโรค	ส่วนโยธา
๗	โครงการซ่อมแซมฝาราง ระบายน้ำ หมู่ที่ ๕	เพื่อแก้ไขปัญหาน้ำท่วมขัง และให้การระบายน้ำดีขึ้น	ระยะทาง ๕๐ เมตร	-	-	๓๐,๐๐๐	ปัญหาน้ำท่วมขัง	น้ำสามารถระบายได้ สะดวกและไม่เป็นแหล่ง เพาะเชื้อโรค	ส่วนโยธา

ยุทธศาสตร์จังหวัดที่ ๒ พัฒนาเมืองและชุมชนให้น่าอยู่									
ยุทธศาสตร์ที่ ๓ การพัฒนาด้านการบริหารจัดการสิ่งแวดล้อม									
๓.๑ แนวทางการพัฒนาการจัดการระบบบำบัดน้ำเสีย									
ที่	โครงการ/กิจกรรม	วัตถุประสงค์	เป้าหมาย (ผลผลิตของโครงการ)	งบประมาณและที่ผ่านมา			ตัวชี้วัด (KPI)	ผลที่คาดว่าจะได้รับ	หน่วยงานที่ รับผิดชอบ
				๒๕๕๘ (บาท)	๒๕๕๙ (บาท)	๒๕๖๐ (บาท)			
๘	โครงการวางท่อ คสล. พร้อม กำแพงกันดินบริเวณบ้านนาย พยุ่ง หมู่ที่ ๖ (เกินศักยภาพ)	เพื่อแก้ไขปัญหาน้ำท่วมขัง และให้การระบายน้ำดีขึ้น	วางท่อ คสล. Ø ๑ เมตร จำนวน ๔๒ ท่อนพร้อมบ่อพัก	๔๕๐,๐๐๐	-	-	ปัญหาน้ำท่วมขัง	น้ำสามารถระบายได้ สะดวกและไม่เป็นแหล่ง เพาะเชื้อโรค	ส่วนโยธา
๙	โครงการก่อสร้างรางระบายน้ำ รูปตัวยู พร้อมวางท่อระบาย น้ำบริเวณบ้านนายบุญส่ง หมู่ที่ ๖	เพื่อแก้ไขปัญหาน้ำท่วมขัง และให้การระบายน้ำดีขึ้น	ระยะทาง ๑๑๐ เมตร	-	๒๗๕,๐๐๐	-	ปัญหาน้ำท่วมขัง	น้ำสามารถระบายได้ สะดวกและไม่เป็นแหล่ง เพาะเชื้อโรค	ส่วนโยธา
๑๐	โครงการก่อสร้างรางระบายน้ำ รูปตัวยู บริเวณบ้านผู้ใหญ่สาย ชล หมู่ที่ ๖	เพื่อแก้ไขปัญหาน้ำท่วมขัง และให้การระบายน้ำดีขึ้น	ตามโครงการของ อบต.	-	-	๙๐,๐๐๐	ปัญหาน้ำท่วมขัง	น้ำสามารถระบายได้ สะดวกและไม่เป็นแหล่ง เพาะเชื้อโรค	ส่วนโยธา
๑๑	โครงการวางท่อระบายน้ำ เชื่อมต่อท่อเดิมสายกลางนา หมู่ที่ ๖	เพื่อให้สามารถระบาย ได้ตามเดิม และไม่ทำให้น้ำ ท่วมขังเน่าเหม็น	วางท่อระบายน้ำ ขนาด Ø ๑ เมตร จำนวน ๒๐ ท่อน	-	-	๙๐,๐๐๐	ปัญหาน้ำท่วมขัง	น้ำสามารถระบายได้ สะดวกและไม่เป็นแหล่ง เพาะเชื้อโรค	ส่วนโยธา
๑๒	โครงการก่อสร้างรางระบายน้ำ รูปตัวยูบริเวณซอยนายสวัสดิ์ หมู่ที่ ๑	เพื่อให้สามารถระบาย ได้ตามเดิม และไม่ทำให้น้ำ ท่วมขังเน่าเหม็นใน พื้นที่ที่ได้รับความเดือดร้อน	ตามโครงการของ อบต.	๕๐,๐๐๐	-	-	ปัญหาน้ำท่วมขัง	น้ำสามารถระบายได้ สะดวกและไม่เป็นแหล่ง เพาะเชื้อโรค	ส่วนโยธา

ยุทธศาสตร์จังหวัดที่ ๒ พัฒนาเมืองและชุมชนให้น่าอยู่									
ยุทธศาสตร์ที่ ๓ การพัฒนาด้านการบริหารจัดการสิ่งแวดล้อม									
๓.๑ แนวทางการพัฒนาการจัดการระบบบำบัดน้ำเสีย									
ที่	โครงการ/กิจกรรม	วัตถุประสงค์	เป้าหมาย (ผลผลิตของโครงการ)	งบประมาณและที่ผ่านมา			ตัวชี้วัด (KPI)	ผลที่คาดว่าจะได้รับ	หน่วยงานที่ รับผิดชอบ
				๒๕๕๘ (บาท)	๒๕๕๙ (บาท)	๒๕๖๐ (บาท)			
๑๓	โครงการซ่อมแซมรางระบายน้ำ	เพื่อให้น้ำสามารถระบายได้ตามเดิม และไม่ทำให้น้ำท่วมขังเน่าเหม็นในพื้นที่ที่ได้รับความเดือดร้อน	ตามโครงการของ อบต.	-	๓๖,๐๐๐	๓๖,๐๐๐	ปัญหาน้ำท่วมขัง	น้ำสามารถระบายได้ สะดวกและไม่เป็นแหล่งเพาะเชื้อโรค	ส่วนโยธา
๑๔	โครงการซ่อมฝารางระบายน้ำบริเวณซอยบ้านนายสมศักดิ์ นิลคูหา หมู่ที่ ๒	เพื่อให้น้ำสามารถระบายได้สะดวกและประชาชนปลอดภัยในการสัญจร	ตามโครงการของ อบต.	-	-	๑๐,๐๐๐	ฝารางระบายน้ำ	เพื่อให้น้ำสามารถระบายได้สะดวกและประชาชนปลอดภัยในการสัญจร	ส่วนโยธา

ยุทธศาสตร์จังหวัดที่ ๒ พัฒนาเมืองและชุมชนให้น่าอยู่									
ยุทธศาสตร์ที่ ๓ การพัฒนาด้านการบริหารจัดการสิ่งแวดล้อม									
๓.๒ แนวทางการพัฒนาจัดสร้างระบบบำบัดและกำจัดขยะ									
ที่	โครงการ/กิจกรรม	วัตถุประสงค์	เป้าหมาย	งบประมาณและที่ผ่านมา			ตัวชี้วัด (KPI)	ผลที่คาดว่าจะได้รับ	หน่วยงานที่รับผิดชอบ
			(ผลผลิตของโครงการ)	๒๕๕๘ (บาท)	๒๕๕๙ (บาท)	๒๕๖๐ (บาท)			
๑	การบริหารจัดการขยะ	เพื่อลดปัญหาขยะที่ส่งผลกระทบต่อสิ่งแวดล้อม	หมู่ที่ ๑-หมู่ที่ ๖	๖๐,๐๐๐	๖๐,๐๐๐	๖๐,๐๐๐	ปัญหาขยะ	ปัญหาเรื่องขยะที่ส่งผลกระทบต่อสิ่งแวดล้อมลดลง	สำนักปลัด
๒	โครงการก่อสร้างศูนย์บริหารจัดการขยะ พร้อมเตาเผา ระบบควบคุมอากาศ (เกินศักยภาพ)	เพื่อลดปัญหาขยะที่ส่งผลกระทบต่อสิ่งแวดล้อม	สถานที่ หมู่ที่ ๑	-	๓,๐๐๐,๐๐๐	-	ปัญหาขยะ	ปัญหาเรื่องขยะที่ส่งผลกระทบต่อสิ่งแวดล้อมลดลง	ส่วนโยธา

ยุทธศาสตร์จังหวัดที่ ๒ พัฒนาเมืองและชุมชนให้น่าอยู่									
ยุทธศาสตร์ที่ ๓ การพัฒนาด้านการบริหารจัดการสิ่งแวดล้อม									
๓.๓ แนวทางการพัฒนาด้านการสร้างจิตสำนึกและความตระหนักในการจัดการทรัพยากรธรรมชาติและสิ่งแวดล้อม									
ที่	โครงการ/กิจกรรม	วัตถุประสงค์	เป้าหมาย	งบประมาณและที่ผ่านมา			ตัวชี้วัด (KPI)	ผลที่คาดว่าจะได้รับ	หน่วยงานที่รับผิดชอบ
			(ผลผลิตของโครงการ)	๒๕๕๘ (บาท)	๒๕๕๙ (บาท)	๒๕๖๐ (บาท)			
๑	โครงการลดภาวะโลกร้อน	เพื่อเป็นการตระหนักถึงภาวะโลกร้อนและช่วยกันลดปัญหาภาวะโลกร้อน	ปิดเครื่องใช้ไฟฟ้าในช่วงพักกลางวัน	ไม่ใช้งบประมาณ	ไม่ใช้งบประมาณ	ไม่ใช้งบประมาณ	การตระหนักถึงปัญหาโลกร้อน	ปัญหาภาวะโลกร้อนลดลง	สำนักปลัด
๒	การป้องกันและแก้ไขปัญหาจากภัยธรรมชาติ	เพื่อป้องกันและแก้ไขปัญหากจากภัยธรรมชาติ	พื้นที่ในเขตตำบลโพธิ์เอน	๓๐๐,๐๐๐	๓๐๐,๐๐๐	๓๐๐,๐๐๐	การป้องกันและแก้ไขปัญหาจากภัยธรรมชาติ	การป้องกันและแก้ไขปัญหากจากภัยธรรมชาติมีประสิทธิภาพมากขึ้นและผลกระทบจากภัยธรรมชาติลดลง	สำนักปลัด
๓	โครงการก่อสร้างเขื่อนกั้นตลิ่งพังตลอดแนวสองฝั่งแม่น้ำป่าสักตำบลโพธิ์เอน (เกินศักยภาพ)	เพื่อป้องกันน้ำกัดเซาะตลิ่งและรักษาสิ่งแวดล้อมริมฝั่งแม่น้ำ	ระยะทาง ๕,๖๐๐ เมตร	๑๙๐,๐๐๐,๐๐๐	๑๙๐,๐๐๐,๐๐๐	๑๙๐,๐๐๐,๐๐๐	การป้องกันการทรุดตัวของตลิ่ง	ตลิ่งไม่พังทลายและมีทรัพยากรธรรมชาติที่สมบูรณ์	ส่วนโยธา

ยุทธศาสตร์จังหวัดที่ ๒ พัฒนาเมืองและชุมชนให้น่าอยู่													
ยุทธศาสตร์ที่ ๓ การพัฒนาด้านการบริหารจัดการสิ่งแวดล้อม													
๓.๓ แนวทางการพัฒนาด้านการสร้างจิตสำนึกและความตระหนักในการจัดการทรัพยากรธรรมชาติและสิ่งแวดล้อม													
ที่	โครงการ/กิจกรรม	วัตถุประสงค์	เป้าหมาย	งบประมาณและที่ผ่านมา			ตัวชี้วัด (KPI)	ผลที่คาดว่าจะได้รับ	หน่วยงานที่รับผิดชอบ				
			(ผลผลิตของโครงการ)	๒๕๕๘ (บาท)	๒๕๕๙ (บาท)	๒๕๖๐ (บาท)							
๔	โครงการท้องถิ่นรวมใจภักดิ์ รักษ์พื้นที่สีเขียว	เพื่อส่งเสริมการมีส่วนร่วม ในการอนุรักษ์ ทรัพยากรธรรมชาติ	พื้นที่ในเขตตำบลโพธิ์ เอน	๒๐,๐๐๐	๒๐,๐๐๐	๒๐,๐๐๐	การมีส่วนร่วม ของประชาชน	ประชาชนมีส่วนร่วมใน การอนุรักษ์ ทรัพยากรธรรมชาติ และตำบลมี สภาพแวดล้อมที่น่าอยู่	สำนักปลัด				
๕	โครงการปรับปรุงภูมิทัศน์	เพื่อส่งเสริมการมีส่วนร่วม ในการอนุรักษ์ ทรัพยากรธรรมชาติ และ ปรับปรุงภูมิทัศน์ในตำบล ให้น่าอยู่	พื้นที่ในเขตตำบลโพธิ์ เอน	-	๔๐,๐๐๐	-	การมีส่วนร่วม ของประชาชน	ประชาชนมีส่วนร่วมใน การอนุรักษ์ ทรัพยากรธรรมชาติ และตำบลมี สภาพแวดล้อมที่น่าอยู่	ส่วนโยธา				

ยุทธศาสตร์จังหวัดที่ ๒ พัฒนาเมืองและชุมชนให้น่าอยู่									
ยุทธศาสตร์ที่ ๔ การพัฒนาด้านการส่งเสริมการลงทุน พาณิชยกรรม									
๔.๑ แนวทางการพัฒนาการส่งเสริมการสร้างงาน สร้างอาชีพ และสร้างรายได้ให้กับประชาชน									
ที่	โครงการ/กิจกรรม	วัตถุประสงค์	เป้าหมาย	งบประมาณและที่ผ่านมา			ตัวชี้วัด (KPI)	ผลที่คาดว่าจะได้รับ	หน่วยงานที่รับผิดชอบ
			(ผลผลิตของโครงการ)	๒๕๕๘ (บาท)	๒๕๕๙ (บาท)	๒๕๖๐ (บาท)			
๑	โครงการส่งเสริมอาชีพประชาชนในตำบลโพธิ์เอน	เพื่อสร้างรายได้ให้กับประชาชนในตำบล	ประชาชนในตำบลโพธิ์เอน	๕๐,๐๐๐	๕๐,๐๐๐	๕๐,๐๐๐	การส่งเสริมการประกอบอาชีพ	ประชาชนมีรายได้เพิ่มขึ้นและมีคุณภาพชีวิตที่ดี	สำนักปลัด
๒	โครงการเศรษฐกิจพอเพียงตามแนวพระราชดำริ	เพื่อให้ประชาชนตระหนักให้มีความสำคัญ และใช้ชีวิตตามหลักเศรษฐกิจพอเพียง	ประชาชนในตำบลโพธิ์เอน	๒๐,๐๐๐	๒๐,๐๐๐	๒๐,๐๐๐		ประชาชนมีชีวิตความเป็นอยู่ดี และเป็นการช่วยเหลือตัวเองแบบยั่งยืน	สำนักปลัด

ยุทธศาสตร์จังหวัดที่ ๒ พัฒนาเมืองและชุมชนให้น่าอยู่									
ยุทธศาสตร์ที่ ๕ การพัฒนาด้านศิลปวัฒนธรรม จารีตประเพณี และภูมิปัญญาท้องถิ่น									
๕.๑ แนวทางการพัฒนาการส่งเสริมวัฒนธรรมและภูมิปัญญาท้องถิ่น									
ที่	โครงการ/กิจกรรม	วัตถุประสงค์	เป้าหมาย	งบประมาณและที่ผ่านมา			ตัวชี้วัด (KPI)	ผลที่คาดว่าจะได้รับ	หน่วยงานที่รับผิดชอบ
			(ผลผลิตของโครงการ)	๒๕๕๘ (บาท)	๒๕๕๙ (บาท)	๒๕๖๐ (บาท)			
๑	โครงการแห่เทียนจำนำพรรษา	เพื่อสืบสานวัฒนธรรมทางพระพุทธศาสนา	วัดในเขตพื้นที่ตำบลโพธิ์เอน	๕๐,๐๐๐	๕๐,๐๐๐	๕๐,๐๐๐	ประชาชนที่เข้าร่วมกิจกรรม	วัฒนธรรมทางพระพุทธศาสนาสืบทอดต่อไปสู่รุ่นลูกหลาน	สำนักปลัด
๒	โครงการประเพณีลอยกระทง	เพื่อสืบสานวัฒนธรรมประเพณีของท้องถิ่นไทย	พื้นที่ตำบลโพธิ์เอน	๓๐,๐๐๐	๓๐,๐๐๐	๓๐,๐๐๐	ประชาชนที่เข้าร่วมกิจกรรม	วัฒนธรรมประเพณีของท้องถิ่นไทยสืบทอดต่อไปสู่รุ่นลูกหลาน	สำนักปลัด
๓	โครงการทำบุญวันพระ	เพื่อส่งเสริมกิจกรรมทางพระพุทธศาสนา	วัดในเขตพื้นที่ตำบลโพธิ์เอน	ไม่ใช้งบประมาณ	ไม่ใช้งบประมาณ	ไม่ใช้งบประมาณ	ประชาชนที่เข้าร่วมกิจกรรม	ประชาชนมีที่ยึดเหนี่ยวจิตใจ	สำนักปลัด
๔	โครงการวันผู้สูงอายุและวันสงกรานต์	เพื่อสืบสานวัฒนธรรมท้องถิ่นและให้ความสำคัญกับผู้สูงอายุ	พื้นที่ตำบลโพธิ์เอน	๑๗๐,๐๐๐	๑๗๐,๐๐๐	๑๗๐,๐๐๐	ประชาชนที่เข้าร่วมกิจกรรม	วัฒนธรรมประเพณีของท้องถิ่นสืบทอดต่อไปสู่รุ่นลูกหลาน	สำนักปลัด

ยุทธศาสตร์จังหวัดที่ ๒ พัฒนาเมืองและชุมชนให้น่าอยู่									
ยุทธศาสตร์ที่ ๕ การพัฒนาด้านศิลปวัฒนธรรม จารีตประเพณี และภูมิปัญญาท้องถิ่น									
๕.๑ แนวทางการพัฒนาการส่งเสริมวัฒนธรรมและภูมิปัญญาท้องถิ่น									
ที่	โครงการ/กิจกรรม	วัตถุประสงค์	เป้าหมาย	งบประมาณและที่ผ่านมา			ตัวชี้วัด (KPI)	ผลที่คาดว่าจะได้รับ	หน่วยงานที่ รับผิดชอบ
			(ผลผลิตของโครงการ)	๒๕๕๘ (บาท)	๒๕๕๙ (บาท)	๒๕๖๐ (บาท)			
๕	โครงการประเพณีแข่งเรือ	เพื่อสืบสานวัฒนธรรมประเพณีของท้องถิ่นไทยและสร้างความสามัคคีในตำบล	พื้นที่ตำบลโพธิ์เอน	๑๕,๐๐๐	๑๕,๐๐๐	๑๕,๐๐๐	ประชาชนที่เข้าร่วมกิจกรรม	วัฒนธรรมประเพณีของท้องถิ่นสืบทอดต่อไปสู่รุ่นลูกหลานและประชาชนมีความสามัคคีกันในตำบล	สำนักปลัด
๖	โครงการกวนข้าวทิพย์เนื่องในวันวิสาขบูชา	เพื่อสืบสานขนบธรรมเนียมประเพณีไทย	วัดในเขตพื้นที่ตำบลโพธิ์เอน	ไม่ใช้งบประมาณ	ไม่ใช้งบประมาณ	ไม่ใช้งบประมาณ	ประชาชนที่เข้าร่วมกิจกรรม	ขนบธรรมเนียมประเพณีไทยสืบสานต่อไปยังลูกหลาน	สำนักปลัด
๗	โครงการเวียนเทียนในวันสำคัญทางพระพุทธศาสนา	เพื่อสืบสานกิจกรรมทางพระพุทธศาสนาให้สืบทอดต่อไป	- วันมาฆบูชา - วันวิสาขบูชา - วันอาสาฬหบูชา	ไม่ใช้งบประมาณ	ไม่ใช้งบประมาณ	ไม่ใช้งบประมาณ	ประชาชนที่เข้าร่วมกิจกรรม	กิจกรรมทางพระพุทธศาสนาสืบทอดต่อไป	สำนักปลัด
๘	โครงการขอรับเงินอุดหนุนรัฐพิธี งานวัฒนธรรมประเพณีงานวันสำคัญของชาติ และกิจกรรมสำคัญต่างๆ ของอำเภอ	เพื่อเป็นศูนย์กลางจัดกิจกรรมแสดงความจงรักภักดีและกิจกรรมส่งเสริมงานวัฒนธรรม	อุดหนุนงบประมาณให้ที่ว่าการอำเภอท่าเรือ	๑๕,๐๐๐	๑๕,๐๐๐	๑๕,๐๐๐	การดำเนินกิจกรรมทางรัฐพิธี	งานรัฐพิธี งานวัฒนธรรมประเพณีและงานวันสำคัญของชาติที่ที่ว่าการอำเภอท่าเรือดำเนินไปด้วยความเรียบร้อย	สำนักปลัด

ยุทธศาสตร์จังหวัดที่ ๒ พัฒนาเมืองและชุมชนให้น่าอยู่									
ยุทธศาสตร์ที่ ๕ การพัฒนาด้านศิลปวัฒนธรรม จารีตประเพณี และภูมิปัญญาท้องถิ่น									
๕.๑ แนวทางการพัฒนาการส่งเสริมวัฒนธรรมและภูมิปัญญาท้องถิ่น									
ที่	โครงการ/กิจกรรม	วัตถุประสงค์	เป้าหมาย	งบประมาณและที่ผ่านมา			ตัวชี้วัด (KPI)	ผลที่คาดว่าจะได้รับ	หน่วยงานที่ รับผิดชอบ
			(ผลผลิตของโครงการ)	๒๕๕๘ (บาท)	๒๕๕๙ (บาท)	๒๕๖๐ (บาท)			
๙	โครงการการจัดงานลอยกระทงไฟ้อยุทธยามรดกโลกและงานกาชาด	เพื่อให้การดำเนินการจัดงานลอยกระทงไฟ้อยุทธยามรดกโลกและงานกาชาดดำเนินไปด้วยความเรียบร้อย	อุดหนุนงบประมาณจังหวัดพระนครศรีอยุธยา	๒๐,๐๐๐	๒๐,๐๐๐	๒๐,๐๐๐	การดำเนินการกิจกรรมในการจัดงานฯ	การอนุรักษ์และเผยแพร่ศิลปวัฒนธรรมเอกลักษณ์ของไทยสืบต่อไป	สำนักปลัด
๑๐	อุดหนุนโครงการสภาวัฒนธรรมอำเภอท่าเรือ	เพื่อให้การดำเนินการของสภาวัฒนธรรมฯ ดำเนินไปด้วยความเรียบร้อยและเป็นประโยชน์ต่อส่วนรวม	อุดหนุนงบประมาณสภาวัฒนธรรมอำเภอท่าเรือ	๕,๐๐๐	-	-	การดำเนินการกิจกรรมของสภาวัฒนธรรมฯ	การดำเนินการกิจกรรมการอนุรักษ์วัฒนธรรมประเพณีและสืบสานภูมิปัญญาท้องถิ่นเป็นไปด้วยความเรียบร้อยและเป็นประโยชน์ต่อส่วนรวม	สำนักปลัด
๑๑	โครงการสภาวัฒนธรรมตำบลโพธิ์เอน	เพื่อให้การดำเนินการของสภาวัฒนธรรมฯ ดำเนินไปด้วยความเรียบร้อยและเป็นประโยชน์ต่อตำบล	อุดหนุนงบประมาณสภาวัฒนธรรมตำบลโพธิ์เอน	-	-	๑๐๐,๐๐๐	การดำเนินการกิจกรรมของสภาวัฒนธรรมฯ	การดำเนินการกิจกรรมการอนุรักษ์วัฒนธรรมประเพณีและสืบสานภูมิปัญญาท้องถิ่นเป็นไปด้วยความเรียบร้อยและเป็นประโยชน์ต่อตำบล	สำนักปลัด
๑๒	โครงการเฝ้าระวังทางวัฒนธรรมในอำเภอท่าเรือ	เพื่อเสริมสร้างและสร้างการมีส่วนร่วมในการเฝ้าระวังทางวัฒนธรรมและสร้างภูมิคุ้มกันให้กับสังคม	ตามโครงการของกระทรวงวัฒนธรรม	-	-	๒๐,๐๐๐	การดำเนินการกิจกรรม	ประชาชนมีส่วนร่วมในการเสริมสร้างและเฝ้าระวังทางวัฒนธรรมและสร้างภูมิคุ้มกันให้กับสังคม	สำนักปลัด, กระทรวงวัฒนธรรม จ.อยุธยา

ยุทธศาสตร์จังหวัดที่ ๒ พัฒนาเมืองและชุมชนให้น่าอยู่									
ยุทธศาสตร์ที่ ๖ การพัฒนาด้านการบริหารและการพัฒนาองค์กร									
๖.๑ แนวทางการพัฒนาด้านการเมืองการบริหาร									
ที่	โครงการ/กิจกรรม	วัตถุประสงค์	เป้าหมาย	งบประมาณและที่ผ่านมา			ตัวชี้วัด	ผลที่คาดว่าจะได้รับ	หน่วยงานที่รับผิดชอบ
			(ผลผลิตของโครงการ)	๒๕๕๘	๒๕๕๙	๒๕๖๐	(KPI)		
				(บาท)	(บาท)	(บาท)			
๑	โครงการส่งเสริมศักยภาพขององค์กรปกครองส่วนท้องถิ่น	เพื่อให้องค์กรมีประสิทธิภาพในการบริหารมากขึ้น และบุคลากรมีความรู้เพิ่มขึ้น	ผู้บริหาร สมาชิก พนักงาน ลูกจ้าง ของ อบต.โพธิ์เอน	๓๐๐,๐๐๐	๓๐๐,๐๐๐	๓๐๐,๐๐๐	ประสิทธิภาพในการทำงาน	องค์กรมีประสิทธิภาพในการบริหารมากขึ้น และบุคลากรมีความรู้เพิ่มมากขึ้น	สำนักปลัด
๒	ค่าบำรุงและรักษาซ่อมแซมทรัพย์สิน	เพื่อบำรุงและรักษาซ่อมแซมทรัพย์สินให้มีสภาพพร้อมใช้งาน	วัสดุ ครุภัณฑ์ในเขตพื้นที่ตำบลโพธิ์เอน	๓๑๐,๐๐๐	๓๑๐,๐๐๐	๓๑๐,๐๐๐	ประสิทธิภาพในการใช้งาน	ทรัพย์สินสามารถใช้งานได้มีประสิทธิภาพ	อบต.โพธิ์เอน
๓	ค่าครุภัณฑ์	เพื่อจ่ายเป็นค่าครุภัณฑ์	ครุภัณฑ์ของ อบต.	๒๘๓,๕๐๐	๒๘๓,๕๐๐	๒๘๓,๕๐๐	ประสิทธิภาพในการใช้งาน	มีครุภัณฑ์ใช้ในองค์กร	อบต.โพธิ์เอน

ยุทธศาสตร์จังหวัดที่ ๒ พัฒนาเมืองและชุมชนให้น่าอยู่									
ยุทธศาสตร์ที่ ๖ การพัฒนาด้านการบริหารและการพัฒนาองค์กร									
๖.๑ แนวทางการพัฒนาด้านการเมืองการบริหาร									
ที่	โครงการ/กิจกรรม	วัตถุประสงค์	เป้าหมาย	งบประมาณและที่ผ่านมา			ตัวชี้วัด	ผลที่คาดว่าจะได้รับ	หน่วยงานที่รับผิดชอบ
			(ผลผลิตของโครงการ)	๒๕๕๘	๒๕๕๙	๒๕๖๐	(KPI)		
				(บาท)	(บาท)	(บาท)			
๔	ค่าสาธารณูปโภค	เพื่อจ่ายเป็นค่าสาธารณูปโภค ไฟฟ้า โทรศัพท ีไปรษณีย์ โทรเลข หนานัติไปรษณีย์ อากร ค่าบริการด้านโทรคมนาคม	จ่ายเป็นค่าสาธารณูปโภค ไฟฟ้า โทรศัพท ีไปรษณีย์ โทรเลข หนานัติไปรษณีย์ อากร ค่าบริการด้านโทรคมนาคม	๑๖๐,๐๐๐	๑๖๐,๐๐๐	๑๖๐,๐๐๐	การดำเนินงานขององค์กร	การดำเนินการขององค์กรเป็นไปด้วยความเรียบร้อย	อบต.โพธิ์เอน
๕	ค่าตอบแทนผู้ปฏิบัติราชการอันเป็นประโยชน์ แก่ อปท.	เพื่อจ่ายเป็นค่าตอบแทนให้แก่ผู้ปฏิบัติราชการอันเป็นประโยชน์ แก่ อปท.	จ่ายเป็นค่าตอบแทนผู้ปฏิบัติราชการอันเป็นประโยชน์ แก่ อปท.	๗๖๐,๐๐๐	๗๖๐,๐๐๐	๗๖๐,๐๐๐	การปฏิบัติราชการของพนักงาน	ผู้ปฏิบัติราชการอันเป็นประโยชน์ แก่ อปท.มีขวัญและกำลังใจในการทำงาน	ส่วนการคลัง
๖	โครงการออกเก็บภาษีนอกสถานที่	เพื่ออำนวยความสะดวกให้กับประชาชนผู้เสียภาษี	ผู้ที่เสียภาษีในพื้นที่ อบต.	ไม่ใช้งบประมาณ	ไม่ใช้งบประมาณ	ไม่ใช้งบประมาณ	ประสิทธิภาพในการจัดเก็บภาษี	ประชาชนได้รับความสะดวกในการเสียภาษี และไม่มีภาษีค้างชำระ	ส่วนการคลัง
๗	โครงการการให้บริการในช่วงพักกลางวัน	เพื่อให้บริการประชาชนในช่วงพักกลางวัน	ประชาชนที่เข้ารับบริการช่วงพักกลางวัน	ไม่ใช้งบประมาณ	ไม่ใช้งบประมาณ	ไม่ใช้งบประมาณ	การให้บริการประชาชนในช่วงพักกลางวัน	ประชาชนได้รับความสะดวกในการติดต่อราชการในช่วงพัก	สำนักปลัด

ยุทธศาสตร์จังหวัดที่ ๒ พัฒนาเมืองและชุมชนให้น่าอยู่									
ยุทธศาสตร์ที่ ๖ การพัฒนาด้านการบริหารและการพัฒนาองค์กร									
๖.๑ แนวทางการพัฒนาด้านการเมืองการบริหาร									
ที่	โครงการ/กิจกรรม	วัตถุประสงค์	เป้าหมาย	งบประมาณและที่ผ่านมา			ตัวชี้วัด	ผลที่คาดว่าจะได้รับ	หน่วยงานที่รับผิดชอบ
			(ผลผลิตของโครงการ)	๒๕๕๘ (บาท)	๒๕๕๙ (บาท)	๒๕๖๐ (บาท)	(KPI)		
๘	โครงการความรู้จาก อบต. สู่ประชาชน	เพื่อเผยแพร่ความรู้เรื่องต่างๆ ให้กับประชาชนในพื้นที่	ตามโครงการของ อบต.	ไม่ใช้งบประมาณ	ไม่ใช้งบประมาณ	ไม่ใช้งบประมาณ	การเผยแพร่ให้ความรู้กับประชาชน	ประชาชนได้รับข้อมูลข่าวสารที่เป็นประโยชน์จาก อบต.	สำนักปลัด
๙	ค่าใช้จ่ายในการรังวัดที่สาธารณะประโยชน์	เพื่อใช้เป็นค่าใช้จ่ายค่ารังวัดที่สาธารณะประโยชน์	พื้นที่ตำบลโพธิ์เอน	๒๐,๐๐๐	๒๐,๐๐๐	๒๐,๐๐๐	การรังวัดที่สาธารณะประโยชน์	ได้ข้อมูลรังวัดที่สาธารณะประโยชน์ที่ถูกต้อง	ส่วนโยธา
๑๐	โครงการจัดทำหนังสือ วารสาร รายงานผลการดำเนินงาน	เพื่อให้ประชาชนได้ทราบข้อมูลข่าวสารต่างๆ ในดำเนินงานของ อบต.	หนังสือ วารสาร	๘๐,๐๐๐	๘๐,๐๐๐	๘๐,๐๐๐	การรายงานผลการดำเนินงาน	ประชาชนได้รับข้อมูลเกี่ยวกับผลการดำเนินงานของ อบต. ที่ดำเนินงานตลอดปีงบประมาณ	สำนักปลัด
๑๑	โครงการจัดตั้งศูนย์รวมข้อมูลข่าวสารการซื้อการจ้างของ อบต. (อปท.)	เพื่อจัดตั้งศูนย์รวมข้อมูลข่าวสารการซื้อการจ้างของ อบต.	อุดหนุนงบประมาณศูนย์รวมข้อมูลข่าวสารการซื้อการจ้าง จำนวน ๑ ศูนย์	๓๐,๐๐๐	๓๐,๐๐๐	๓๐,๐๐๐	การดำเนินการจัดซื้อจัดจ้าง	มีศูนย์รวมข้อมูลการซื้อการจ้างสำหรับการดำเนินการจัดซื้อจัดจ้างของหน่วยงาน	สำนักปลัด

ยุทธศาสตร์จังหวัดที่ ๒ พัฒนาเมืองและชุมชนให้น่าอยู่									
ยุทธศาสตร์ที่ ๖ การพัฒนาด้านการบริหารและการพัฒนาองค์กร									
๖.๑ แนวทางการพัฒนาด้านการเมืองการบริหาร									
ที่	โครงการ/กิจกรรม	วัตถุประสงค์	เป้าหมาย	งบประมาณและที่ผ่านมา			ตัวชี้วัด	ผลที่คาดว่าจะได้รับ	หน่วยงานที่รับผิดชอบ
			(ผลผลิตของโครงการ)	๒๕๕๘ (บาท)	๒๕๕๙ (บาท)	๒๕๖๐ (บาท)	(KPI)		
๑๒	ค่าใช้จ่ายในการประกันภัยรถ	เพื่อจ่ายเป็นค่าต่อทะเบียนรถ	รถยนต์, รถขยะ	๒๑,๐๐๐	๒๑,๐๐๐	๒๑,๐๐๐	การต่อประกันภัย	รถของหน่วยงานมีการทำประกันภัยถูกต้องตามกฎหมายและเป็น การคุ้มครองผู้ขับขี่	สำนักปลัด
๑๓	ค่าเช่าที่ดินที่ตั้งสำนักงาน	เพื่อจ่ายเป็นการค่าเช่าที่ดินให้แก่วัดบางม่วง	ปีละ ๑ ครั้ง	๑๒,๐๐๐	๑๒,๐๐๐	๑๒,๐๐๐	การจ่ายค่าเช่าที่ดิน	อบต.มีที่ตั้งสำนักงานในการดำเนินงาน	สำนักปลัด
๑๔	ค่าใช้จ่ายในการเลือกตั้ง	เพื่อจ่ายเป็นค่าใช้จ่ายในการเลือกตั้งผู้บริหารและสมาชิกสภาท้องถิ่น	ค่าใช้จ่ายในการเลือกตั้ง	๕๐,๐๐๐	๕๐,๐๐๐	๕๐,๐๐๐	การดำเนินการเลือกตั้ง	การเลือกตั้งดำเนินไปด้วยความเรียบร้อย	สำนักปลัด
๑๕	ค่าเช่าเครื่องถ่ายเอกสาร	เพื่อจ่ายเป็นค่าเครื่องถ่ายเอกสาร	จำนวน ๑ เครื่อง	๓๕,๐๐๐	๓๕,๐๐๐	๓๕,๐๐๐	ประสิทธิภาพในการถ่ายเอกสาร	มีเครื่องถ่ายเอกสารในการถ่ายเอกสารทางราชการ	สำนักปลัด
๑๖	โครงการประชาคมและ อบต.เคลื่อนที่	เพื่อรับฟังปัญหา ความต้องการของประชาชน และรายงานผลการดำเนินงานให้กับประชาชนทราบ	ออกหน่วยพื้นที่ในตำบลโพธิ์เอน	๒๐,๐๐๐	๒๐,๐๐๐	๒๐,๐๐๐	การเข้าร่วมประชาคม	สามารถแก้ไขปัญหาของประชาชนได้ตรงกับความต้องการ	สำนักปลัด
๑๗	โครงการเพิ่มประสิทธิภาพในการจัดเก็บรายได้	เพื่อให้การจัดเก็บรายได้มีประสิทธิภาพมากขึ้น	ลดจำนวนผู้ค้างชำระภาษี	๓๐,๐๐๐	๓๐,๐๐๐	๓๐,๐๐๐	จำนวนผู้ค้างชำระภาษี	การจัดเก็บรายได้มีประสิทธิภาพมากขึ้น	สำนักปลัด

ยุทธศาสตร์จังหวัดที่ ๒ พัฒนาเมืองและชุมชนให้น่าอยู่									
ยุทธศาสตร์ที่ ๖ การพัฒนาด้านการบริหารและการพัฒนาองค์กร									
๖.๑ แนวทางการพัฒนาด้านการเมืองการบริหาร									
ที่	โครงการ/กิจกรรม	วัตถุประสงค์	เป้าหมาย	งบประมาณและที่ผ่านมา			ตัวชี้วัด	ผลที่คาดว่าจะได้รับ	หน่วยงานที่รับผิดชอบ
			(ผลผลิตของโครงการ)	๒๕๕๘	๒๕๕๙	๒๕๖๐	(KPI)		
				(บาท)	(บาท)	(บาท)			
๑๘	โครงการพัฒนากลุ่มสตรี และ กลุ่ม อสม.	เพื่อเพิ่มประสิทธิภาพในการทำงานของกลุ่มสตรี และ อสม. ให้มีคุณภาพมากขึ้น	กลุ่มสตรี และ อสม. ในตำบลโพธิ์เอน	๑๕๐,๐๐๐	๑๕๐,๐๐๐	๑๕๐,๐๐๐	ประสิทธิภาพในการทำงานของกลุ่มสตรี อสม.	การทำงานของกลุ่มสตรี และ อสม. มีคุณภาพมากขึ้น	สำนักปลัด
๑๙	ค่าใช้จ่ายในการติดตั้งและ ออกแบบเว็บไซต์ของ อบต.	เพื่อเป็นการเพิ่มช่องทางการประชาสัมพันธ์ และเผยแพร่ข้อมูลต่างๆ	ค่าเช่า ค่าติดตั้ง ค่าออกแบบ รายปี	๑๕,๐๐๐	๑๕,๐๐๐	๑๕,๐๐๐	การเข้าดูข้อมูลข่าวสารผ่านทางเว็บไซต์	ประชาชนได้รับข้อมูลข่าวสารที่รวดเร็วและสะดวกมากขึ้น	สำนักปลัด
๒๐	โครงการเฉลิมพระเกียรติ พระบาทสมเด็จพระเจ้าอยู่หัว	เพื่อเป็นการแสดงความจงรักภักดีต่อสถาบันพระมหากษัตริย์	ค่าใช้จ่ายในการจัดทำกิจกรรม	๑๒๐,๐๐๐	๑๒๐,๐๐๐	๑๒๐,๐๐๐	การดำเนินกิจกรรม	ประชาชนเข้าร่วมแสดงความจงรักภักดีต่อสถาบันพระมหากษัตริย์	สำนักปลัด
๒๑	โครงการเฉลิมพระเกียรติ สมเด็จพระนางเจ้าพระบรมราชินีนาถ	เพื่อเป็นการแสดงความจงรักภักดีต่อสถาบันพระมหากษัตริย์	ค่าใช้จ่ายในการจัดทำกิจกรรม	๔๐,๐๐๐	๔๐,๐๐๐	๔๐,๐๐๐	การดำเนินกิจกรรม	ประชาชนเข้าร่วมแสดงความจงรักภักดีต่อสถาบันพระมหากษัตริย์	สำนักปลัด
๒๒	ค่าใช้จ่ายในการถมที่สำหรับก่อสร้างสำนักงาน	เพื่อก่อสร้างสำนักงาน	จำนวน ๓ ไร่	๓,๐๐๐,๐๐๐	-	-	การถมที่	มีที่ดินสำหรับรอการก่อสร้างสำนักงาน	สำนักปลัด

ยุทธศาสตร์จังหวัดที่ ๒ พัฒนาเมืองและชุมชนให้น่าอยู่									
ยุทธศาสตร์ที่ ๖ การพัฒนาด้านการบริหารและการพัฒนาองค์กร									
๖.๑ แนวทางการพัฒนาด้านการเมืองการบริหาร									
ที่	โครงการ/กิจกรรม	วัตถุประสงค์	เป้าหมาย	งบประมาณและที่ผ่านมา			ตัวชี้วัด	ผลที่คาดว่าจะได้รับ	หน่วยงานที่รับผิดชอบ
			(ผลผลิตของโครงการ)	๒๕๕๘	๒๕๕๙	๒๕๖๐	(KPI)		
				(บาท)	(บาท)	(บาท)			
๒๓	จัดซื้อครุภัณฑ์เครื่องขยายเสียงสำหรับติดตั้งรถยนต์	เพื่อประชาสัมพันธ์ข้อมูลข่าวสารต่างๆ ให้ประชาชนทราบและได้รับทราบข้อมูลอย่างทั่วถึง	จัดซื้อครุภัณฑ์เครื่องขยายเสียงสำหรับติดตั้งรถยนต์	๓๐,๐๐๐	-	-	การรับทราบข่าวสารต่างๆ จากการประชาสัมพันธ์	ประชาชนได้รับทราบข้อมูลข่าวสารอย่างทั่วถึง	ส่วนโยธา
๒๔	โครงการอบรมการจัดทำงบประมาณรายจ่ายประจำปี (E-Lass)	เพื่อให้การจัดทำงบประมาณรายจ่ายประจำปีถูกต้อง	พนักงาน อบต.	๓๐,๐๐๐	-	-	การปฏิบัติงานเกี่ยวกับงบประมาณรายจ่าย	การปฏิบัติงานเป็นไปตามนโยบายของกรมส่งเสริมการปกครองส่วนท้องถิ่นและพนักงานเกิดความรู้ความเข้าใจในการปฏิบัติงานมากขึ้น	ส่วนการคลัง
๒๕	โครงการขยายเขตเสียงตามสายบริเวณบ้านสุโขทัย หมู่ที่ ๓	เพื่อให้ประชาชนได้ทราบข้อมูลข่าวสารต่างๆ ในดำเนินงานของ อบต.	ระยะทาง ๔๐๐ เมตร	-	๔๐,๐๐๐	-	การรับทราบข่าวสารต่างๆ	ประชาชนได้รับทราบข่าวสารการประชาสัมพันธ์	ส่วนโยธา
๒๖	โครงการปรับปรุงเสียงตามสาย	เพื่อเพิ่มช่องทางการประชาสัมพันธ์ให้ประชาชนได้รับทราบข้อมูลข่าวสารต่างๆ	พื้นที่ในตำบลโพธิ์เอน	-	๑๐๐,๐๐๐	-	การรับทราบข่าวสารต่างๆ จากการประชาสัมพันธ์	ประชาชนได้รับข้อมูลข่าวสารอย่างทั่วถึง	ส่วนโยธา

ยุทธศาสตร์จังหวัดที่ ๒ พัฒนาเมืองและชุมชนให้น่าอยู่									
ยุทธศาสตร์ที่ ๖ การพัฒนาด้านการบริหารและการพัฒนาองค์กร									
๖.๑ แนวทางการพัฒนาด้านการเมืองการบริหาร									
ที่	โครงการ/กิจกรรม	วัตถุประสงค์	เป้าหมาย	งบประมาณและที่ผ่านมา			ตัวชี้วัด	ผลที่คาดว่าจะได้รับ	หน่วยงานที่รับผิดชอบ
			(ผลผลิตของโครงการ)	๒๕๕๘ (บาท)	๒๕๕๙ (บาท)	๒๕๖๐ (บาท)	(KPI)		
๒๗	โครงการจัดทำและปรับปรุงแผนที่ภาษี	เพื่อให้การจัดเก็บภาษีมีประสิทธิภาพมากขึ้น	โปรแกรมการจัดทำและปรับปรุงแผนที่ภาษี	-	๓๐,๐๐๐	-	จำนวนผู้ค้างชำระภาษี	การจัดเก็บภาษีมีประสิทธิภาพมากขึ้น	ส่วนการคลัง
๒๘	โครงการขยายเขตเสียงตามสาย บริเวณบ้านสุโขทัย หมู่ที่ ๓	เพื่ออำนวยความสะดวกให้แก่ประชาชนในการรับรู้ข่าวสาร	หมู่ที่ ๓	-	-	๑๒,๐๐๐	การรับทราบข่าวสารต่างๆจากการประชาสัมพันธ์	ประชาชนได้รับข้อมูลข่าวสารอย่างทั่วถึง	ส่วนโยธา
๒๙	โครงการตรวจสอบสุขภาพ	เพื่อตรวจสอบสุขภาพพนักงาน	ผู้บริหาร สมาชิก พนักงาน ลูกจ้าง ของ อบต.โพธิ์เอน	-	-	๓๐,๐๐๐	การเข้ารับการตรวจสอบสุขภาพ	พนักงานมีสุขภาพร่างกายแข็งแรงปราศจากโรคภัยไข้เจ็บ	สำนักปลัด
๓๐	โครงการขยายเขตเสียงตามสาย	เพื่ออำนวยความสะดวกให้แก่ประชาชนในการรับรู้ข่าวสาร	หมู่ที่ ๓	-	-	๑๒,๐๐๐	การรับทราบข่าวสารต่างๆจากการประชาสัมพันธ์	ประชาชนได้รับข้อมูลข่าวสารอย่างทั่วถึง	ส่วนโยธา
๓๑	การจัดซื้อที่ดิน	เพื่อใช้เป็นสถานที่ในการทำกิจกรรมที่เป็นประโยชน์แก่ประชาชน	การจัดซื้อที่ดิน	-	-	๕๐๐,๐๐๐	การดำเนินการจัดหา	มีสถานที่ในการทำกิจกรรมที่เป็นประโยชน์แก่ประชาชน	ส่วนโยธา

บัญชีประสานโครงการพัฒนาองค์กรปกครองส่วนท้องถิ่น						
องค์การบริหารส่วนตำบลโพธิ์เอน อำเภอท่าเรือ จังหวัดพระนครศรีอยุธยา						
ตามกรอบการประสานที่ ๑ พัฒนาคุณภาพแหล่งท่องเที่ยวและบริการสู่มาตรฐานสากล						
ลำดับ	ชื่อโครงการ/กิจกรรม	งบประมาณ			รวม	หน่วยงาน ที่รับผิดชอบ
		ปี ๒๕๕๘	ปี ๒๕๕๙	ปี ๒๕๖๐		
๑	โครงการก่อสร้างยกระดับถนน ผิวจราจรแอสฟัลต์ติกคอนกรีต หมู่ที่ ๑ เชื่อมต่อหมู่ที่ ๒ (เกิน ศักยภาพ)	-	๔,๖๕๕,๐๐๐	-	๔,๖๕๕,๐๐๐	ส่วนโยธา, ท้องถิ่น จังหวัด พระนครศรี อยุธยา
๒	โครงการปูผิวจราจร AC ทับถนน คสล.เดิม บริเวณถนนภายใน หมู่บ้าน หมู่ที่ ๑ (เกินศักยภาพ)	-	-	๕๒๖,๕๐๐	๕๒๖,๕๐๐	ส่วนโยธา, ท้องถิ่น จังหวัด พระนครศรี อยุธยา
๓	โครงการก่อสร้างถนน คสล.หมู่ที่ ๓ เชื่อมต่อหมู่ที่ ๕ สายนาดอน (เกินศักยภาพ)	-	-	๔๘๐,๐๐๐	๔๘๐,๐๐๐	ส่วนโยธา, ท้องถิ่น จังหวัด พระนครศรี อยุธยา
๔	โครงการก่อสร้างถนน คสล.สาย นาหมื่น หมู่ที่ ๔ (เกินศักยภาพ)	-	๒,๖๖๐,๐๐๐	-	๒,๖๖๐,๐๐๐	ส่วนโยธา, ท้องถิ่น จังหวัด พระนครศรี อยุธยา
รวมทั้งสิ้น จำนวน ๔ โครงการ		-	๗,๓๑๕,๐๐๐	๑,๐๐๖,๕๐๐	๘,๓๒๑,๕๐๐	

บัญชีประสานโครงการพัฒนาองค์กรปกครองส่วนท้องถิ่น						
องค์การบริหารส่วนตำบลโพธิ์เอน อำเภอท่าเรือ จังหวัดพระนครศรีอยุธยา						
ตามกรอบการประสานที่ ๒ พัฒนาเมืองและชุมชนให้น่าอยู่						
ลำดับ	ชื่อโครงการ/กิจกรรม	งบประมาณ			รวม	หน่วยงาน ที่รับผิดชอบ
		ปี ๒๕๕๘	ปี ๒๕๕๙	ปี ๒๕๖๐		
๑	โครงการขยายไฟฟ้า หมู่ที่ ๒ ซอยโกรกสนั่น (เกินศักยภาพ)	-	-	๑๒๐,๐๐๐	๑๒๐,๐๐๐	ส่วนโยธา, ท้องถิ่น จังหวัด พระนครศรี อยุธยา
๒	โครงการก่อสร้างสถานีผลิต น้ำประปาผิวดิน หมู่ที่ ๒ (เกิน ศักยภาพ)	-	๖,๐๐๐,๐๐๐	-	๖,๐๐๐,๐๐๐	ส่วนโยธา, ท้องถิ่น จังหวัด พระนครศรี อยุธยา
๓	โครงการก่อสร้างระบบประปา หมู่บ้านแบบผิวดิน หมู่ที่ ๕ (เกิน ศักยภาพ)	-	-	๖,๐๐๐,๐๐๐	๖,๐๐๐,๐๐๐	ส่วนโยธา, ท้องถิ่น จังหวัด พระนครศรี อยุธยา
๔	โครงการก่อสร้างสนามฟุตบอล พร้อมอุปกรณ์ส่องสว่าง หมู่ที่ ๒,๕ (เกินศักยภาพ)	-	๑,๒๐๐,๐๐๐	๑,๒๐๐,๐๐๐	๒,๔๐๐,๐๐๐	ส่วนโยธา, ท้องถิ่น จังหวัด พระนครศรี อยุธยา
๕	โครงการจัดซื้อเครื่องสูบน้ำ ดับเพลิงพร้อมอุปกรณ์ (เกิน ศักยภาพ)	-	๔๖๐,๐๐๐	-	๔๖๐,๐๐๐	ส่วนโยธา, ท้องถิ่น จังหวัด พระนครศรี อยุธยา
๖	โครงการติดตั้งกล้อง CCTV ตาม จุดเสี่ยง (เกินศักยภาพ)	-	๑,๐๐๐,๐๐๐	-	๑,๐๐๐,๐๐๐	ส่วนโยธา, ท้องถิ่น จังหวัด พระนครศรี อยุธยา

บัญชีประสานโครงการพัฒนาองค์กรปกครองส่วนท้องถิ่น						
องค์การบริหารส่วนตำบลโพธิ์เอน อำเภอท่าเรือ จังหวัดพระนครศรีอยุธยา						
ตามกรอบการประสานที่ ๒ พัฒนาเมืองและชุมชนให้น่าอยู่						
ลำดับ	ชื่อโครงการ/กิจกรรม	งบประมาณ			รวม	หน่วยงาน ที่รับผิดชอบ
		ปี ๒๕๕๘	ปี ๒๕๕๙	ปี ๒๕๖๐		
๗	โครงการจัดซื้อรถยนต์บรรทุกน้ำ แบบเอนกประสงค์พร้อมเครื่อง สูบน้ำแบบหาบหาม (เกิน ศักยภาพ)	-	๒,๗๙๐,๐๐๐	-	๒,๗๙๐,๐๐๐	ส่วนโยธา, ท้องถิ่น จังหวัด พระนครศรี อยุธยา
๘	โครงการก่อสร้างคลองตาด คสล. สายนาหมื่น หมู่ที่ ๔ (เกิน ศักยภาพ)	-	-	๑,๖๕๐,๐๐๐	๑,๖๕๐,๐๐๐	ส่วนโยธา, ท้องถิ่น จังหวัด พระนครศรี อยุธยา
๙	โครงการวางท่อระบายน้ำพร้อม บ่อพักถึงแม่น้ำ หมู่ที่ ๒ (เกิน ศักยภาพ)	-	-	๔๓๕,๐๐๐	๔๓๕,๐๐๐	ส่วนโยธา, ท้องถิ่น จังหวัด พระนครศรี อยุธยา
๑๐	โครงการวางท่อ คสล. พร้อม กำแพงกันดินบริเวณบ้านนายพุง หมู่ที่ ๖ (เกินศักยภาพ)	๔๕๐,๐๐๐	-	-	๔๕๐,๐๐๐	ส่วนโยธา, ท้องถิ่น จังหวัด พระนครศรี อยุธยา
๑๑	โครงการก่อสร้างศูนย์บริหาร จัดการขยะ พร้อมเตาเผาระบบ ควบคุมอากาศ (เกินศักยภาพ)	-	๓,๐๐๐,๐๐๐	-	๓,๐๐๐,๐๐๐	ส่วนโยธา, ท้องถิ่น จังหวัด พระนครศรี อยุธยา

บัญชีประสานโครงการพัฒนาองค์กรปกครองส่วนท้องถิ่น						
องค์การบริหารส่วนตำบลโพธิ์เอน อำเภอท่าเรือ จังหวัดพระนครศรีอยุธยา						
ตามกรอบการประสานที่ ๒ พัฒนาเมืองและชุมชนให้น่าอยู่						
ลำดับ	ชื่อโครงการ/กิจกรรม	งบประมาณ			รวม	หน่วยงาน ที่รับผิดชอบ
		ปี ๒๕๕๘	ปี ๒๕๕๙	ปี ๒๕๖๐		
๑๒	โครงการก่อสร้างเขื่อนกันตลิ่งพัง ตลอดแนวสองฝั่งแม่น้ำป่าสัก ตำบลโพธิ์เอน (เกินศักยภาพ)	๑๙๐,๐๐๐,๐๐๐	๑๙๐,๐๐๐,๐๐๐	๑๙๐,๐๐๐,๐๐๐	๕๗๐,๐๐๐,๐๐๐	ส่วนโยธา, ท้องถิ่น จังหวัด พระนครศรี อยุธยา
รวมทั้งสิ้น จำนวน ๑๒ โครงการ		-	๑๙๖,๗๙๐,๐๐๐	๑๙๒,๐๘๕,๐๐๐	๕๗๙,๓๒๕,๐๐๐	

๕.๒ การติดตามและประเมินผล

การติดตามและประเมินผล ตามระเบียบกระทรวงมหาดไทยว่าด้วยการจัดทำและประสานแผนพัฒนาองค์กรปกครองส่วนท้องถิ่น พ.ศ.๒๕๔๘ หมวด ๖ ข้อ ๒๘ กำหนดให้ผู้บริหารท้องถิ่นแต่งตั้งคณะกรรมการติดตามและประเมินผลแผนพัฒนาท้องถิ่น ประกอบด้วย

- | | |
|---|------------|
| (๑) สมาชิกสภาท้องถิ่นที่สภาท้องถิ่นคัดเลือก | จำนวน ๓ คน |
| (๒) ผู้แทนประชาคมท้องถิ่นที่ประชาคมท้องถิ่นคัดเลือก | จำนวน ๒ คน |
| (๓) ผู้แทนหน่วยงานที่เกี่ยวข้องที่ผู้บริหารท้องถิ่นคัดเลือก | จำนวน ๒ คน |
| (๔) หัวหน้าส่วนบริหารคัดเลือกกันเอง | จำนวน ๒ คน |
| (๕) ผู้ทรงคุณวุฒิที่ผู้บริหารท้องถิ่นคัดเลือก | จำนวน ๒ คน |

ให้คณะกรรมการเลือกคณะกรรมการหนึ่งคนทำหน้าที่ประธานคณะกรรมการ และกรรมการอีกหนึ่งคนทำหน้าที่เลขานุการคณะกรรมการ

คณะกรรมการติดตามและประเมินผลแผนพัฒนาท้องถิ่น มีอำนาจหน้าที่ดังนี้

- (๑) กำหนดแนวทางวิธีการในการติดตามและประเมินผลแผนพัฒนา
- (๒) ดำเนินการติดตามและประเมินผลแผนพัฒนา

(๓) รายงานผลการเสนอความเห็น ซึ่งได้จากการติดตามและประเมินผลแผนพัฒนาต่อสภาท้องถิ่น ผู้บริหารท้องถิ่น คณะกรรมการพัฒนาท้องถิ่นและประกาศผลการติดตามและประเมินผลแผนพัฒนาให้ประชาชนในท้องถิ่นทราบโดยทั่วกัน อย่างน้อยปีละหนึ่งครั้ง ภายในเดือนธันวาคมของทุกปี ทั้งนี้ให้ปิดประกาศโดยเปิดเผยไม่น้อยกว่าสามสิบวัน

- (๔) แต่งตั้งคณะอนุกรรมการหรือคณะทำงาน เพื่อช่วยปฏิบัติงานตามที่เห็นสมควร

การกำหนดวิธีการติดตามและประเมินผล

วิธีการติดตามและประเมินผลการจัดทำแผนสามปีโดยมีการกำหนดวิธีการติดตามและประเมินผล โดยการกำหนดรูปแบบที่จะใช้ในการติดตามและประเมินผลจะทำในรูปแบบของการตรวจสอบว่าการดำเนินกิจกรรมตามโครงการ อยู่ภายใต้ระยะเวลา และงบประมาณที่กำหนดไว้หรือไม่ และผลของการดำเนินโครงการ บรรลุวัตถุประสงค์หรือไม่ ทั้งนี้การติดตามเป็นการตรวจสอบในระหว่างการดำเนินกิจกรรมตามโครงการในขณะที่การประเมินผลเป็นการตรวจสอบผลที่เกิดขึ้นจริงเมื่อดำเนินโครงการแล้วเสร็จเปรียบเทียบกับวัตถุประสงค์ที่ตั้งไว้

๕.๓ การกำหนดระยะเวลาในการติดตามและประเมินผล

สำหรับการติดตามและประเมินผลในแต่ละโครงการ พิจารณาถึงความเหมาะสมของแต่ละโครงการเป็นหลัก ส่วนการกำหนดช่วงเวลาในการติดตามและประเมินผลสำหรับโครงการอย่างน้อยโครงการละ ๑ ครั้ง อาจจะมีมากกว่า ๑ ครั้ง ได้ในกรณีเป็นโครงการระยะยาวหรือมีความต่อเนื่อง ส่วนการประเมินผลโครงการในภาพรวม กำหนดให้มีอย่างน้อยปีละ ๑ ครั้ง แล้วรายงานผลและเสนอความเห็นซึ่งได้จากการติดตามและประเมินผลแผนพัฒนาต่อสภาท้องถิ่น ผู้บริหารท้องถิ่น คณะกรรมการพัฒนาท้องถิ่น และประกาศผลการติดตามและประเมินผลแผนพัฒนาให้ประชาชนในท้องถิ่นทราบอย่างน้อยปีละหนึ่งครั้งภายในเดือนธันวาคมของทุกปี ทั้งนี้ให้ตีปิดประกาศโดยเปิดเผย ไม่น้อยกว่าสามสิบวัน